EL DIARIO PALENTINO

N.º REFUNDIDO 6.604

Fundado en 1882 y 1890

TELEFONOS
1353 REDACCIÓN
1526 IMPRENTA
2006 ADMINISTRACIÓN

EL DIA DE PALENCIA

Depósito Legal P—2—1958

(Franqueo concertado)

DIRECCIONES
DIRECCIÓN Y TALLERES: MAYOR, 99
APARTADO DE CORREOS, 17

VIERNES 20 JULIO 1962

EDICION MADRUGADA

1'50 pts

Franco, aclamado por Madrid, en la inauguración de 8.000 viviendas

MADRID. — Con el fin de hacer la entrega oficial de las 7.484 viviendas que constituyen la fase de actuación denominada "Gran San Blas", S. E. el Jefe del Estado, Generalísimo Franco, se trasladó al barrio que lleva este nombre, donde más de doscientas mil personas le aclamaron entusiásticamente. En las fotos: A la izquierda, vista impresionante de la plaza principal del barrio de "Gran San Blas", durante el discurso del Caudillo. A la derecha, S. E. el Generalísimo, hace entrega al actor Fernando Rey, como representante de los beneficiarios del Sindicato de Cinematografía y Teatro, de los títulos de propiedad de las viviendas (Fotos, EUROPA PRESS)

El ministro del Aire recibe al embajador de Estados Unidos

Madrid, 19.—El ministro del Aire, Teniente general don José Lacalle Larraga, ha recibido en su despacho oficial al embajador de los Estados Unidos, Mr. Robert Forbes Woodward, acompañado del agregado aéreo a su embajada, coronel Albet M. Welsh.—Efe.

La Junta Militar del Perú convocará elecciones presidenciales para el mes de Junio de 1963

La situación del país parece estar plenamente controlada

Lima, 19.—(Crónica de la Agencia «Efe», recibida por teletipo, por Alberto J. Schazin, exclusiva para DIARIO-DIA).

La ya larga crisis política peruana consecuencia más o menos directa de las elecciones presidenciales de junio pasado, parece haber tocado a su fin con la detención y confinamiento del Presidente Prado y el establecimiento de una Junta Militar como órgano supremo del Poder.

Más de un mes después de las elecciones, la Junta Electoral no había sido capaz de desenredar la madeja de los confusos resultados en los comicios, teniendo en cuenta que ninguna de las tres personalidades políticas que aspiraban a la Presidencia, el líder de Acción Popular, Fernando Belaunde Terry; el aprista Víctor Raúl Haya de la Torre y el general Manuel A. Odría, había alcanzado el tercio de los votos emitidos, requisito legal indispensable para ser elegido Presidente. Al parecer, la Junta Electoral, tendiendo a una demanda del Ejército, realizó una investigación que dio como resultado la obtención de pruebas que demostraban algunas irregularidades en el Estado de Cajamarca. Cada uno de los candidatos seguía insistiendo en que había logrado la victoria y acusaba a sus adversarios de supuestos fraudes en los comicios.

El Presidente Manuel Prado manifestó que no era posible declarar nulas las elecciones, y convocó al Congreso, para el próximo día 28, con el fin de que el supremo órgano legislativo decidiera la persona que había de ocupar la más alta magistratura de la nación.

Las fuerzas armadas insistían, por su parte, en las irregularidades que se habían producido en las elecciones, y ello dio lugar a una dimisión del Gobierno en pleno, motivada por los tres ministros militares.

La crisis peruana ha terminado con la presencia de una unidad blindada en el Palacio presidencial. El Presidente Prado ha sido invitado a abandonar su residencia, y, al parecer, se halla detenido en una isla del Pacífico. El general Ricardo Pérez Godoy, Presidente de los jefes de Estado Mayor, se ha hecho cargo del Poder y de la Presidencia de una Junta Militar, de la que también forman parte el general Nicolás Lindley, del Ejército; el Vicealmirante Juan Francisco Torres, de la Marina, y el Teniente general Pedro Vargas Prada, de la Fuerza Aérea. Belaunde Terry ha declarado en Arequipa que la acción militar viene a confirmar sus acusaciones de que había habido fraudes electorales, y que el destituído Gobierno y la Junta Electoral son responsables de la situación, al negarse a aceptar las pruebas aportadas por las fuerzas armadas respecto a irregularidades en las elecciones. La situación del país parece estar plenamente controlada. El general Pérez Godoy ha formado un gabinete provisional integrado totalmente por militares, y ha anunciado que se celebrarán elecciones «libres y honradas» en el mes de junio del próximo año. El Presielegido ocupará su alta magistratura el 28 de julio de 1963.

La reacción internacional parece, de momento, contraria a la nueva Junta. Pero un miembro de ésta ha declarado que Norteamérica no sólo reconocerá sino que apoyará al Gabinete Militar, pese a que el Departamento de Estado ha expresado una oposición inicial a la acción emprendida por los militares. La Junta ha dado seguridades en el sentido de que el Perú hará honor a todos sus compromisos internacionales.—*Alberto J. Schazin.*

CONTINUA MEJORANDO CHURCHILL

Londres, 19.—El estado de salud de Sir Winston Churchill continúa progresando satisfactoriamente y, según se ha informado en el hospital, mañana no será facilitado boletín alguno, lo cual se interpreta como una indicación de que el viejo político podrá regresar a su casa hacia finales de la próxima semana.—Efe.

"La elevación de nuestra conciencia social", según el espíritu de la "Mater et Magistra"

DECLARACION COLECTIVA DE LOS METROPOLITANOS ESPAÑOLES

Madrid, 19.—Con el título «La elevación de nuestra conciencia social», según el espíritu de la «Mater et Magistra», al terminar sus conferencia, los Metropolitanos españoles han hecho pública una declaración colectiva.

Consideran en primer lugar la aplicación de la encíclica en nuestro país.

Desde esta perspectiva —dice— queremos, ante todo, afirmar que el Papa Juan XXIII ha puesto el dedo en una de las llagas que más nos afligen: La de la falta de una más viva y operante conciencia social. Son muchas y muy autorizadas las voces que vienen insistiendo sobre este punto en los últimos tiempos. Si hoy subrayamos, una vez más, el hecho, es porque estamos convencidos de que, al reconocer la existencia del mal, nos ponemos ya en el camino de su curación, y porque estamos seguros de que «el Señor salva al pueblo que es humilde» y de que «a los humildes da su gracia».

«Se trata de un imperativo histórico en momentos en que el futuro de nuestro país, dispuesto a conseguir su pleno desarrollo económico descubre horizontes cargados de graves responsabilidades colectivas».

Los Metropolitanos exhortan a los sacerdotes y les piden un generoso esfuerzo por elevar su propia conciencia social. Y al hacerlo así, piensan también en los abnegados religiosos y religiosas, particularmente aquellos que se ocupan en la formación de niños y jóvenes.

Se dirigen después a los maestros, educadores y publicistas para que cumplan los deseos de la Iglesia, totalmente coincidentes con el interés nacional, estudien detenidamente los documentos pontificios y mediten con serena reflexión una y otra vez los sapientísimos consejos de la «Mater et Magistra» en orden a esta labor educativa, haciendo vivir en la conciencia de cada uno las exigencias de la doctrina social católica, procurando estimular el ejercicio de las más sólidas virtudes sociales, y aprovechen toda ocasión para inculcar en los niños, en los jóvenes, en los lectores o en el público en general aquellos sentimientos de solidaridad humana y de cristiana fraternidad que deben informar una limpia conducta de convivencia social, en la que la caridad y la justicia, la obediencia a la autoridad y el respeto a la dignidad personal, el amor mutuo y el sentido de comunidad, vivifiquen todos los sectores de la vida.

Solicitan que los patronos hagan un serio examen de su conciencia social y se pregunten sinceramente, delante del Señor, si su conducta está inspirada por aquel cristiano espíritu de sobriedad y de justicia que nos recomienda el Apóstol y el Papa nos recuerda.

Solicitan de los obreros que examinen también su conciencia social y vean si su conducta y su rendimiento en el trabajo responden siempre a ese mismo espíritu.

Por último, piden a cuantos ejerzan autoridad una más elevada conciencia social, cualquiera que sea el campo en que la ejerce o el ámbito de su jurisdicción. Quieren destacar la insistencia con que la «Mater et Magistra» recuerda y aplica a los más diversos problemas de nuestro tiempo dos fecundos y trascendentales principios, tan íntimamente ligados entre sí que mutuamente se complementan y perfeccionan: El servicio al bien común, ley suprema, fin propio y esencial de estado y el principio de subsidiaridad que garantiza el debido respeto a las iniciativas privadas, suple sus deficiencias donde las hubiera y tiende siempre a promoverla y a coordinar su acción con los intereses generales. —Cifra.

Barruelo de Santullán con el entusiasmo a flor de piel

El 18 de Julio de 1962, conmemoración imborrable en la villa minera

Barruelo de Santullán estaba diciendo adiós a sus fiestas populares del Carmen.

Y para día final de los festejos, el 18 de julio.

Se fundieron los motivos de júbilo local y nacional. Y así la fecha se redondeó para que Barruelo ardiera en sus gentes, con optimismo y entusiasmo.

Pocas veces Barruelo habrá vibrado tan recia y jubilosamente como en esta fecha del 18 de julio.

Por la puerta grande de la unanimidad municipal, que es lo mismo que decir por la propia puerta grande del pueblo entero, entró un nuevo hijo de la minera villa. El Gobernador Civil y Jefe Provincial del Movimiento, don Víctor Fragoso del Toro, fué aclamado como hijo adoptivo de la villa. Mediada la mañana, los mineros lucharon en concurso de entibadores. A mediodía, acto político. Por la tarde, reparto de premios.

Una jornada completa.

Sobre Barruelo, el sol y las nubes. En medio de él, al aire, colgaduras y banderas. Y a flor de tierra, vibrando sobre su piel, el entusiasmo de sus gentes.

Nuestras fotografías recogen, arriba, el Gobernador Civil y Jefe Provincial del Movimiento, dirigiéndose a la iglesia parroquial. Le acompañan el alcalde de Barruelo, subjefe provincial del Movimiento, consejero nacional del Movimiento, delegado provincial de Sindicatos y jefe de línea de la Guardia Civil. Inmediatamente después, autoridades y jerarquías. En primer término el Párroco de Barruelo.

Abajo, un aspecto del público, durante el XII Concurso de Entibadores.—(Fotos PAYA).

Colaboradores de DIARIO-DIA

CONTAR LO QUE PASO

Por Eusebio García Luengo

Me ha escrito un amigo lejano recordándome otra carta mía de antaño y algunos episodios que vivimos en común. ¿Qué le decía yo entonces? ¿Dónde guardo sus respuestas? ¿Cuáles eran nuestros estados de ánimo? ¿En qué consistían por aquel tiempo nuestras preocupaciones? ¿Han variado sustancialmente? ¿Nos cambiaron esos 10 ó 12 años transcurridos? Sé de alguno de los sufrimientos y desazones de mi amigo, pero en realidad, ¿puedo decir que los conozca? Si hablo de mí también paralelamente se debe a que pretendo subrayar la emoción evocadora entre dos amigos.

Dudo de que en aquella carta fuese yo muy comunicativo. Me gustaría escribir cartas, si no fuese porque tengo que escribirlas. Me explicaré. Lo que significa la epístola amistosa me parece óptimo. Comunicarse epistolarmente resulta en esencia igual que hacerlo de palabra, pero hay matices diferenciales que en ciertos caracteres son casi insalvables. Se trata de una dificultad práctica, menuda, aunque enojosamente repetida, pues la carta es algo concreto que requiere espacio y orden. Requiere asimismo algún gusto por la acción material de escribir, o sea, hacer trazos legibles sobre un papel. Por otra parte, el tiempo epistolar entra en conflicto con otras dedicaciones y solicitaciones que no han de ser obligatorias para que nos capten más fácilmente.

Lo que preocupa ahora, sin embargo, son los recuerdos y su trascendencia. Cuando se ha vivido, ya se sabe, los recuerdos comienzan a gravitar sobre el alma que se impregna de ellos. Se echa de menos entonces el no haberlo fijado de algún modo, pues todos los momentos de nuestra vida poseen significación que, pasado el tiempo, quisiéramos aprender y que se nos escapa. En efecto, mientras vivimos no nos damos cuenta de que todo lo que experimentamos, lo que sentimos y pensamos, cuanto nos ocurre, las gentes que nos rodean y que hemos tratado, los afectos y pasiones que nos embargaron, todo en fin cuanto constituye nuestra existencia adquirirá más tarde un sentido pleno y revelador. Sencillamente —o tal vez no tan sencillamente— porque ya pasó y porque en definitiva es nuestra vida y no podemos cambiarla. Así, pues, la carta de mi amigo me confirmó en mi convicción sobre el interés que tiene contar lo cotidiano e inmediato, por humilde e insignificante que parezca.

Se trata de dar fe y testimonio —ahora que se abusa de la expresión, en otro sentido más pedantesco— de aquello que se vive, cualquiera que sea esta vida. Todo lo que ha sido y existido importa por ello mismo. Me he preguntado alguna vez si podremos decidirnos a contar nuestra propia vida, de la cual, por otra parte, no podemos salir. Muchos dan la impresión de que no escriben sino de aquello que no les importa. ¿Y qué es lo que en realidad les importa? Algunos hablan todavía de literatura de evasión, calificación que se me antoja torpe e innecesaria, pues se pretende que sólo ellos tienen la realidad agarrada por las patas, por decirlo así. Si no existe la tal evasión, ya que nadie se evade de nada,, sí podría defenderse una literatura de inmersión o de adentramiento en la propia vida. Pero volvería a preguntarme cuál es la vida verdadera y de dónde derivan los motivos del interés. Me digo que esto que contemplo y que tengo alrededor es único, que no se volverá a repetir y que por eso es también característico e interesante.

Quien quiera que sea yo, cualesquiera que sea el lugar donde esté, cualesquiera que sean los seres y las cosas que me rodean, todo ha existido y forma parte del mundo y de la historia. Este mundo que veo ahora nadie tampoco lo verá como yo. Mi visión o testimonio, o como lo queramos llamar, es único e irrepetible, aun contando con la semejanza de otros reflejos e interpretaciones. Por supuesto, el juego de semejanzas y diferencias resulta interminable. Claro que el interés de aquella trasposición dependerá del de la persona, pero por humilde y anodino que sea aparentemente el escenario o las circunstancias de mi vida, únicamente yo podré darles importancia, puesto que en sí mismas las cosas ni son importantes ni dejan de serlo. Cuando pase el tiempo, todo esto adquirirá trascendencia: el gesto de ese señor sacando la petaca, el idilio de esa pareja, aquel otro que lee el periódico, todo lo que veo y me rodea que ahora me parece trivial y puede aburrirme y fatigarme —incluso mi propio hastío— todo es historia, vida, todo es significativo e importante.

Como escritor y como tantos otros, me hubiese gustado llevar un diario, aunque no lo fuese estrictamente, donde apuntar cuanto me tocó vivir. Recurso elemental y seguro para quien no tenemos otras dotes, pues a todos los demás interesa lo que existió y pasó. ¿Por qué no lo hice? La respuesta está relacionada con otros problemas psicológicos. Diré sólo que, entre otras disposiciones previas, para llevar un diario es preciso literaturizarse bastante. En cierto aspecto fundamental, podemos considerarnos algunos hombres poco literarios. La literatura, como oficio y como disciplina, incluso como dedicación, fatiga y nos hastía. Suele entrañar una actitud estética que no va con nosotros. Lo que nos pasa no nos pasa para escribirlo, porque el escribir nos produce un poco de repugnancia, sino al revés, porque nos pasa algo —si algo nos pasa efectivamente— escribimos.

Podemos preguntarnos, habiéndolo observado muchas veces, por qué interesa siempre lo que ocurrió de verdad y la historia de las personas que existieron. Y también por qué, no obstante, algunos aparecen desdeñar la vida que viven en cuanto objeto de observación y sustancia de su obra, e inventan otras vidas contrahechas y empobrecidas que no logran despertar interés. ¿Es que no saben ver su propia realidad? ¿O es que podría decirse que carecen de ella, como si esto fuese posible? Refiriéndome a algún autor determinado, me he dicho: «Sus libros no me interesan, pero, en cambio sí me interesa el libro que me explicase el fenómeno completo de él y de sus libros, la existencia total del autor». Porque eso de que interesan los libros del autor y no él, me parece una tontería.

WHITE, condecorado

La superficie del avión con que voló aumentó su temperatura a 380 grados

Wáshington, 19.—El comandante de la Fuerza Aérea norteamericana, Robert White, que el martes, pilotando el avión-cohete «X-15» alcanzó el récord de altitud en aeronave tripulada sobre la superficie de la Tierra a 95 kilómetros de altura, ha sido galardonado hoy en el Departamento de Defensa, en Wáshington, con el emblema «Alas de Astronauta».

Los otros cuatro hombres que poseen esta insignia son los cuatro cosmonáutas que volaron en órbita alrededor de la Tierra en las cápsulas especiales del proyecto «Mercury».—Efe.

AUMENTO DE LA TEMPERATURA DE LA SUPERFICIE DEL AVION

Wáshington, 19.—La superficia metálica del avión-cohete «X-15» en el cual el piloto comandante White se elevó a 95 kilómetros sobre la superficie terrestre, experimentó, en poco más de un minuto, un aumento de temperatura de 334 a 380 grados centígrados a consecuencia de la fricción con el aire.

El resultado de esta observación ha sido referido por el piloto Jack Mckay, de la Administración Nacional de Aeronáutica y del Espacio, destinado en la base aérea de Edwards, California, alegando que, no obstante, se había tenido en cuenta estas circunstancias al fabricar la aeronave, que puede resistir, sin cambios en su estructura, temperaturas de hasta 532 grados centígrados.—

M.C.D.2022

PALENCIA AL DIA

Mientras pasa el verano

El calor está aquí. Del Carmen a Santiago suelen ser fechas en las que el sol aprieta de firme. ¡Y son, desde luego! El termómetro va hacia arriba y brilla el asfalto. Menos mal que por la noche, aún puede respirarse, y a muchos la jornada intensiva permite la sana costumbre de la siesta.

Otros buscan la cerveza, el ventilador y la partida de cartas para «matar el tiempo» que en verano parece ser más largo. La partida es, entre «órdagos» y «arrastres», una especie de tertulia veraniega. Temas intranscendentes. Hablar por hablar. Diálogos más o menos, casi siempre menos, hilvanados.

—«Manolo» está hoy a sus anchas.

—Si no fuera por los soportales, ¡cualquiera viene por la calle Mayor para esto!

—¿Pero no riegan?

—Hace casi un año que no veo a los mangueros.

—Quizás el asfalto como «es nuevo» no necesita agua.

—¡No digas tonterías!

—Es que el agua que tenemos «a lo peor» lo mancha.

—El agua es incoloro, inodoro e insípido.

—Mucha física sabes tú, pero abre el grifo... y «verás, olerás y sabrás».

—Bueno, pero ¿por qué no riegan?

—¡Yo qué sé! No hará falta.

—¡Con este calor!

—Dijeron que iba a salir la motobomba.

—No habrá mangueros.

—Con lo que me gustaba a mí, de «chiguito», vocear aquello de la «manga riega que aquí no llega...».

—No te pongas sentimental, que «de chiguito» ya no tienes nada.

—¿Jugamos o no?

—Han puesto ya la fuente de La Bellota en el Salón. Un aplauso a quien sea.

—Pero el chorrito de agua, parece un chorrito epiléptico.

—El caso es que ahí está; en su sitio.

—¿Contento ya?

—Anda, que no tiene recuerdos ni nada para todos, la famosa fuente. Habrá que hacerla un homenaje.

—¿Queréis seguir la partida, o nos dedicamos de lleno al «cotilleo»?

—Lo que se va a agravar con este calor es el olor de las alcantarillas, porque... ¡hay que oler!

—¡Pintan bastos!

—Ya, ya veo. Pues, hala, a jugar.

La partida sigue y pasa el verano. Hablar por hablar, pero, a lo mejor, es tema de actualidad, que nos facilita hoy el comentario diario de esta sección. Un poco de agua a las calles no las haría mal.

SE VENDEN
materiales de derribo
R. ARGENTINA, 9
(Frente al Instituto)

Caballero: Su abrigo, trinchera, gabardina
CASA MARTIN
PALENCIA
Mayor, 64. — Teléfono 2282

PLASTIFILM
(MARCA REGISTRADA)
Para soldar las roturas de planos de papel vegetal y de toda clase de delineación, y los de pergamino, tela, cuero, excétera, sin cintas ni parches
De venta en
I. G. DIARIO-DIA
PALENCIA

CRONICA DE BARCELONA

El Hogar Castellano-Leonés organizó un gran festival "Pro Tierra de Campos"

La nueva directiva presidida por el palentino D. Antonio Gete Alonso

El Hogar Castellano-Leonés de Barcelona, entidad representativa de nuestra tierra en la ciudad condal, cuenta ahora con nuevo presidente y la junta anterior ha sido remozada con nuevos elementos.

Don Eduardo Díez-Alonso, que regentaba el Hogar desde sus comienzos, se vió obligado a renunciar a su cargo por motivos familiares, y en asamblea general de socios, celebrada a finales de mayo, se procedió a la elección de nuevo presidente, así como parte de la junta. Para la presidencia salió elegido don Antonio Gete-Alonso de Ylera (ingeniero), quien rige ahora los destinos del Hogar.

La nueva junta ha quedado constituida de la forma siguiente: Presidente, don Antonio Gete-Alonso Ylera (Palencia); vicepresidentes, don Antolín Romo (Valladolid) y don Miguel Sánchez (Salamanca); vocales, señorita Elisa Ramos (Palencia), don Florencio Báscones (Palencia), don Laurentino de Miguel (Palencia), don Angel Ruiz (Palencia), don José Luis Centeno (Valladolid), don Teodoro Garrido (Palencia), don Manuel Arranz (Burgos), don Pablo García Ochoa (Burgos), don Leoncio Olmedillo (Burgos) don Vicente Blanco (Zamora), don Jesús González-Morán (Salamanca), don Teodosio Martín Valenciano (Palencia), don Miguel Gayo (Salamanca) y don Luis González Robles (Salamanca).

Esta nueva junta del Hogar Castellano-Leonés, apenas elegida, se puso a trabajar en firme y sus primeras gestiones giraron en torno al montaje de un magno festival «Pro Tierra de Campos» con el fin de recaudar fondos en ayuda de los damnificados en las pasadas inundaciones de estas tierras castellanas.

Dicho festival se celebró el pasado mes de junio en el Palacio Municipal de los Deportes de Barcelona, que registró una considerable entrada. Aparte del fin benéfico del mismo, el programa era lo suficientemente atractivo como para arrastrar a una gran masa de público. Actuaron en el mismo entre otros, Gelu, Carmen Morell, Bily Cafaro, «El dúo Dinámico», Los cuatro Barmans, Los Aguilares, Carlitos Romano, Grupos de danzas del Centro Aragonés, Casa de Almería y Centro Gallego. En el descanso un nutrido grupo de chicas, ataviadas con los trajes típicos de las distintas regiones de España, recorrieron los graderíos del amplio Palacio obsequiando a todos los asistentes con un clavel, y recaudando fondos para el fin benéfico del festival. Un magnífico gesto de los socios del Hogar Castellano-Leonés, quienes han demostrado que la distancia no es obstáculo para seguir interesándose por los problemas y acontecimientos de la tierra que los vió nacer. Cuando ya parecían olvidadas de todos aquellas tristes jornadas, en que vimos arrasados por las inundaciones nuestros pueblos y nuestros campos, el Hogar Castellano-Leonés de Barcelona ha dado un nuevo aldabonazo para despertar el interés por estas tierras de Castilla, que son tierras de España. Este es uno de los fines del Hogar, el de servir en Barcelona de portavoz de nuestras tradiciones, nuestros problemas y nuestras inquietudes. Este gran Hogar de Castellanos está abierto de par en par para todos aquellos que necesiten algo de él, tanto de dentro como de fuera de Barcelona. Es como una pequeña Castilla dentro de una gran ciudad.

Delegación Provincial de Juventudes

REUNION DE MAESTROS PALENTINOS EN SANTANDER

En el acogedor campamento «Hispanidad», que la Delegación Provincial de Juventudes de Palencia tiene montado en Somo-Loredo (Santander), se han celebrado unas jornadas pedagógicas, patrocinadas conjuntamente por dicha Delegación y por la Jefatura Provincial del Servicio Español del Magisterio.

Durante una semana, treinta maestros palentinos, colaboradores asiduos de ambas Organizaciones, convivieron en un grato ambiente de descanso y estudio.

El delegado provincial de Juventudes, Antonio Quero Soto, y el jefe provincial del SEM, Antonio Herrero Antolín, visitaron a los reunidos, teniendo un cambio de impresiones, sobre asuntos específicos de sus Servicios.

Magnífico premio estas jornadas que estimularán, no dudamos, a los asistentes a ellas a superarse en su misión formativa, y animarán al resto de los maestros palentinos a sentirse acreedores, en el futuro, a similares recompensas.

EL DIA DE LA FAMILIA

El 18 de julio se celebró en el segundo turno del «Campamento Hispanidad», que el Frente de Juventudes de Palencia tiene establecido en Somo, el «día de la familia». Ochenta familiares de los acampados se trasladaron hasta Santander y pasaron el día con éstos. La jornada resaltó por la gran alegría con que todos convivieron en el Campamento.

✝

LA SEÑORA

DOÑA SABINA LORA OCHOA

(Viuda de Uvaldo Román)

Falleció en Palencia el día 18 de julio de 1962
A los 69 años de edad
Después de recibir los Santos Sacramentos
D. E. P.

Sus hijos Martín (ausente), Juan (Empleado de Casa Navamuel) y María del Pilar, Román Lora; hijos políticos, Araceli, Martín (ausente) y Dominga Villvilla; hermana Eulogia; hermanos políticos, nietos, sobrinos, primos y demás familia,

Suplican a sus amistades una oración por el eterno descanso de su alma.

Funeral: Hoy, día 20, a las nueve de la mañana y acto seguido la misa de familia.
Iglesia Parroquial: San Miguel.
Casa mortuoria: Alonso F. del Pulgar, 18.
«El Ocaso, S. A.». Pompas fúnebres «HONTIYUELO»

Cartelera

TEATRO PRINCIPAL
Hoy, sesión continua
¡Gran programa doble!

«EL RIFIFI Y LAS MUJERES»
y
«LAS DIABOLICAS»
Precios de verano

CINE REY DON SANCHO
Continua de 4 a 12'30
PROGRAMA DOBLE
DUELO EN EL ATLANTICO
Pases: 4 y 8
TU A BOSTON Y YO A CALIFORNIA
Pases: 6 y 10
(Menores)

CALIFICACION MORAL:
«El Rififi y las mujeres» (4), «Las diabólicas» (4), «Capri» (3), «La bella Mimí» (5), «El abrigo de visón» (3 R.), «Noches blancas» (3), «El enemigo de mi mujer» (3 R.), «Retorno a la verdad» (3), «Duelo en el Atlántico» (1), «Tú a Boston, yo a California» (2).

DE SOCIEDAD

PETICION DE MANO. — Por don Alberto Aguado Revilla, corresponsal de periódicos y revistas en Palencia, y su esposa doña Marciana Soto Arconada y para su hijo Agapito, ha sido pedida a los señores don Basilio Gutiérrez Saldaña y su esposa doña Ezequiela García Rodríguez, la mano de su bellísima hija Aurora.

La boda se celebrará en breve.

DIARIO DE AVISOS

FARMACIAS DE GUARDIA. — Durante la semana permanecerán de guardia las siguientes:

ZONA NORTE.—Don José María Fernández Nieto, calle Mayor, 48.

ZONA SUR.—Don Alejandro Font de Bedoya, calle Mayor, 182.

Independientemente de éstas permanecerá de guardia permanente la farmacia de don Anastasio Arenal, en Paseo del Otero, 19.

REGISTRO CIVIL

NACIMIENTOS.—María del Carmen Pedrosa Antolínez, de Domingo y María Luz, Francisco Franco, 205, número 8; Carmelo Pesquera González, de Victoriano y María Gloria, Residencia Ramírez; Juan Carlos Ibáñez Sevilla, de Severino y Emeteria, Clínica de San José; Blas Carmelo Donis Tarrero, de Frodiselo y Virgilia; Clínica de San Bernabé; Ana Isabel Barcenilla Ovejero, de Antonio y María del Pilar, Residencia Ramírez.

MATRIMONIOS. — Miguel Camargo Gómez, de Palencia, con Angela García García, de Limpias; Pedro Bellota Sáez, de Palencia, con Pilar Antolín Díez, de Palencia.

DEFUNCIONES. — Sabina Díez Escudero, de 70 años, casada, Mayor, 74; Victoriano Tejeda Varas, de 85 años, viudo, General Mola, 68; Sabina Lora Ochoa, de 69 años, viuda, Alonso Fernández del Pulgar, 18.

CUPON PRO CIEGOS

Lista del número premiado del Cupón Pro Ciegos, correspondiente al sorteo celebrado el día 17 de julio de 1962.

Premiado con 250 pesetas, número 709. Premiados con 25 pesetas, todos los terminados en 09.

Cuatro Cantones

Mérito agrícola

A nuestro Gobernador Civil le ha sido concedida la Medalla al Mérito Agrícola.

En DIARIO-DIA sabemos hasta qué punto tal concesión es acto de acertada justicia. Que si ni uno solo de cuantos problemas afectan a la vida económico-social de Palencia le es ajeno a D. Víctor Fragoso del Toro, los del capítulo agrario ocupan preferentemente su atención de castellano señor, despertada hace ya un buen puñado de años por el verbo apasionado de Onésimo Redondo.

Las necesidades de los medios rurales, las aspiraciones de nuestras campesinas gentes, sus problemas, sus ilusiones y sus esperanzas no pudieron encontrar mejor valedor ante los Poderes de la Nación, que Fragoso del Toro.

Y si las veinticuatro horas del día le son pocas a nuestro Gobernador Civil para lanzarse, corazón arriba, tras el sueño dorado de la transformación de la Tierra de Campos, jamás olvida esos otros planes más humildes, más locales, más de prosa cotidiana vividos por el campesino de cada pueblo y aldea. A ellos se entrega también sin medida, jugándoselo a veces todo, porque Palencia así lo necesita y exige.

En nuestras páginas ha quedado redactada con grata frecuencia el acta del quehacer de Fragoso del Toro en defensa de los intereses agrarios provinciales. Por eso, por derecho propio, queremos asimismo que en DIARIO-DIA quede con íntima y cordial satisfacción constancia de la concesión de la Medalla al Mérito Agrícola a quien si gobernador es de la Tierra de Campos, también es paladín de las esperanzas de los más humildes villorrios, a lo ancho y largo de toda la palentina geografía.

Mensaje a los "tarzanes"

Ya está la Fuente de la Bellota.

¿Qué se creían Vds.?

Todo llega. Y le tocó la hora a esta popular y típica fuente del Salón.

Pomposa y distinguida, dentro de su pintoresquismo y familiaridad, la Fuente de la Bellota ya está alegrando el Salón, no solo con su líquido elemento, sino también con el aire de su silueta y la gracia de su presencia.

Lo que ahora hace falta es que la Fuente de la Bellota sea respetada por la estirpe tarzanesca.

Nosotros creemos que sí. Claro que si la estirpe tarzanesca, al no meterse con la Fuente de la Bellota, desea desfogar su natural espíritu emprendiéndola con los bancos, entonces va a ser peor el remedio que la enfermedad.

Y es que los bancos están que da pena.

Los tarzanes, señores, los tarzanes.

Los bancos se han hecho para que las personas descansen, y no para que en su asiento se posen las gallinas. Y es que no otra cosa que palos horizontales para gallineros parecen los asientos de no pocos bancos del Salón.

Así, pues, dejemos, sí, la Fuente de la Bellota, con su aire familiar, típico e inconfundible..., pero dejemos también en paz los bancos. Mejor dicho, arreglémosles, restaurémosles, y después, entonces, respetémosles, sí.

Y ahí queda nuestro comentario, que es un mensaje a los «gamberros», si es que los «tarzanes» son capaces de encajar en su espíritu cualquier cosa que a mensaje huela.

Viento: calma

Parte meteorológico en la mañana de este 19 de julio.

En uno de sus apartados.

Viento: calma.

Efectivamente; por las calles y plazas de la ciudad, el sol se enseñorea. No ha llegado el mediodía y parece caer verticalmente, como una saeta abrasadora. Los transeuntes buscan la sombra. Y en la sombra, el sudor visita también la frente y el cuerpo.

...Y el transeunte busca las bocacalles. Pero el viento no corre.

El dato del parte meteorológico matutino es impresionante, implacable: —Viento: calma.

No se mueve el viento, aprieta el sol.

Estampa dura del verano en la ciudad.

Y uno se acuerda de las grandes llanadas de nuestros campos vecinos, donde el redondel dorado de la mies se tuesta bajo el sol que desciende sin piedad.

También para la gente labradora —aunque no se lo haya dicho ningún parte meteorológico— ha estado el viento en calma.

Y ya es sabido por acá; mejor es el viento caliente, que la falta de viento. El viento cálido seca el sudor, y deja tenso el rostro. La ausencia del viento, es dejar todas las posiciones a merced del sol aterrador.

Palencia buen lugar para el veraneo..., pues verán cómo en la noche tal vez haga falta abrocharse la chaquetilla de lana. Sin embargo hay —de vez en cuando— estos tremendos regalos, propios del estío.

Y uno de los más duros obsequios es este que impresionantemente explicaba el parte meteorológico de la mañana del 19 de julio:

Viento: calma.

FINCA VENDO
Gran producción y recreo, situada 1 km. esta capital, seis hectáreas regadío, mil árboles, magnífica casa propietario, casas obreros, grandes establos, cochiqueras, cochera, otras dependencias.
"GRANJA CONSUELO"
CARRETERA LEON PALENCIA

Doctor CALLEJA
Mayor, 28 Teléfono 2406
HA TRASLADADO SU CONSULTA A IGNACIO MARTINEZ DE AZCOITIA, 9, 2.°
Consulta de 12 a 2

Rincón ameno

PARA DESCANSAR LOS NERVIOS

La señora va conduciendo el coche, y el marido, a su lado, pasa continuos sustos.

Por fin, en un momento dado le dice:

—Si te parece, podría conducir ahora yo durante un rato.

—¿Por qué? —dice ella—. ¿Es que no te fías?

—No, no, de ninguna manera; es tan sólo que quisiera descansar un poco los nervios.

NIÑOS DIFICILES

El niño llega del circo y no parece haberse divertido mucho.

—¿Te ha gustado el circo?—le preguntan.

—Regular. Estaba la acostumbrada mujer cañón...

—¿Y no te ha divertido?

—¡Psé! No disparaba...

DETALLANDO

Un señor muy distraído que pasea por el parque no ve el cartelito que anuncia que un banco está recién pintado y se va a sentar.

—¡Cuidado! —le dice un guarda—. Este banco lo acaban de pintar.

—¿Cómo? —dice el señor, sentándose.

—De verde —detalla amablemente el guarda.

ADIVINANZA

Que me miman en verano
por egoísmo, es cierto,
pues me arrojan de la mano
en cuando llega el invierno.

Solución a la Adivinanza de nuestro número anterior:
LOS GUANTES

CRUCIGRAMA

Número 38:

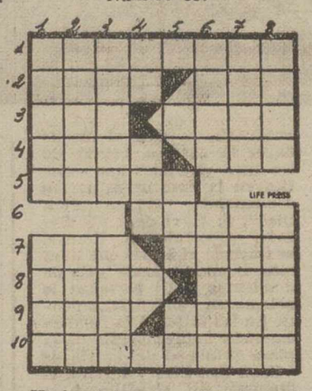

Horizontales: 1: Hechizar. 2: Idioma hablado en el Norte de Méjico. (al revés) Alguna. 3: Chiflado. Nombre ruso de varón. 4: En León: becerro. Flanco. 5: Tostáis. 6: Tocar ligeramente. 7: Moda, costumbre. Batracio. 8: Confusión y gritería popular. (al revés) Regresa. 9: Costado. (al revés) Ciudad de Hungría. 10: Establecimiento en que cuidan a enfermos.

Verticales: 1: Ciudad de la provincia de Sevilla. Estado de los Estados Unidos. 2: Usos, costumbres. Aislado. 3: Nace. Ondas. 4: Símbolo del radio. Percibir. 5: Hermana. (al revés) Verbo. 6: Cierto baile. (al revés) Terco, porfiado. 7: Anual. Inunda. 8: Cada uno de los caracteres de los antiguos escandinavos. Famoso compositor francés.

Sol. al Crucigrama número 37:

Horizontales: 1: Neuritis. 2: Olla. Oso. 3: Ríe. Omar. 4: Tamo. Oro. 5: esajA. 6: Omega. 7: Apo. anaR. 8: Liso. Ela. 9: Isa. Arón. 10: Tarazona.

Verticales: 1: Norte. aliT. 2: Elías. Pisa. 3: Ulema. Osar. 4: Ra. Ojo. 5: Ama. aZ. 6: Tomo. Enero. 7: Isar. Galón. 8: soróO. Arana.

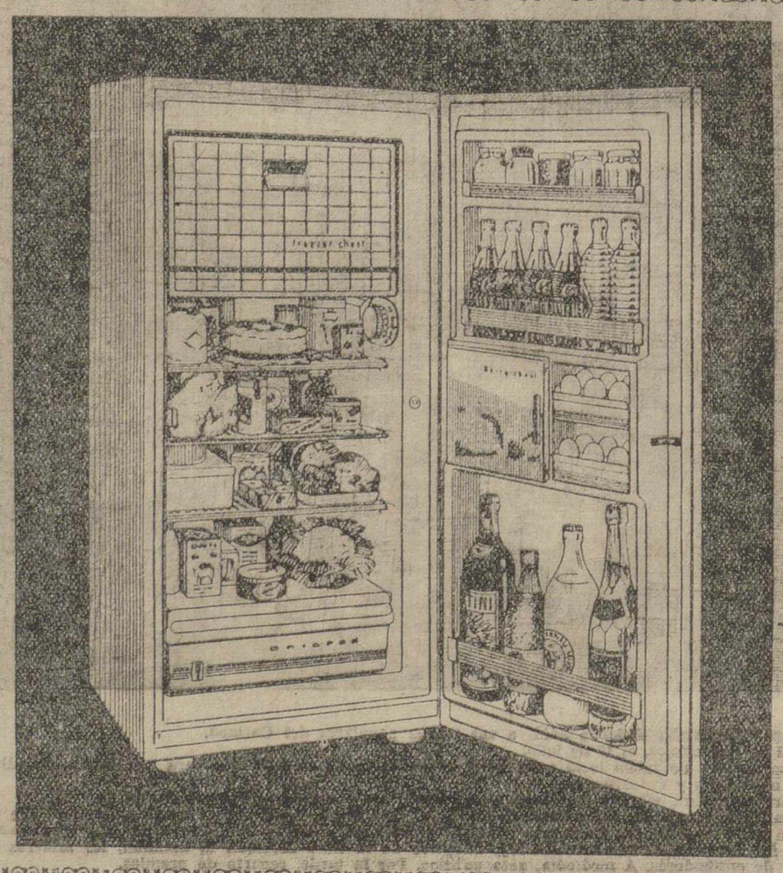

DISTRIBUIDOR EXCLUSIVO:
ILDEFONSO VEGA
Mayor, 6.- PALENCIA.- Teléfono 41-84
FACILIDADES DE PAGO

Kelvinator
AMERICAN MOTORS CORPORATION · DETROIT, USA.

EL FRIGORIFICO AMERICANO DE FAMA MUNDIAL

MODELO 130 litros 11.900 pts.
MODELO 150 litros 14.600 pts.
MODELO 205 litros 17.900 pts.
MODELO 245 litros 19.800 pts.
MODELO 260 litros 20.750 pts.
MODELO 311 litros 22.700 pts.
CINCO AÑOS DE GARANTIA

M.C.D.2022

ESCENARIOS Y PANTALLAS

Italia envió al festival de Berlín a su "niño terrible"

Su película sobre Salvatore Giuliano, una realización valiente sobre un tema «pasado»

Por Virgilio CABELLO

Francesco Rossi ha obtenido en el reciente Festival de Berlín el «Oso de Plata» a la mejor dirección. Le han premiado la de «Salvatore Giuliano», película que no causó gran impresión entre los espectadores del Festival pero que, sin embargo, daba la medida de las posibilidades de un gran director, al que en Italia le consideran como «su niño terrible». «Salvatore Giuliano» ha sido una realización vigorosa y valiente, pero sobre un tema «pasado».

UNA CARRERA VERTIGINOSA

Francesco Rossi se ha impuesto en el cine italiano con una velocidad vertiginosa. Fué ayudante de dirección de Antonnioni y de Visconti y después, con grandes dificultades de tipo económico, comenzó a dirigir. Pero la película que en Italia le ha abierto las puertas ha sido «Salvatore Giuliano». ¿Por qué...?

En la película de Rossi no se nos dijo nada de la vida íntima de Giuliano, de sus amores, de sus costumbres. Al director le interesó el mito, aquel mito que se extendió por todas partes, desde los rincones más humildes de Sicilia hasta los despachos ministeriales de Roma.

El film arranca ante el cadáver de Giuliano. ¿Quién era éste? Simplemente un mortal que no pudo sobrevivir a tres disparos de pistola. Pero ante aquel cuerpo inerte, Rossi, con un gran vigor cinematográfico, ha analizado su vida, las circunstancias, el analfabetismo de una región, la falta de piedad, de escrúpulos, de comprensión, la corrupción política. Y en eso reside el acierto de Francesco Rossi, que con su cámara analiza, expone, denuncia, acusa y perdona. En su película hace verdaderos malabarismos con el pasado, el presente y el futuro.

En Italia, «Salvatore Giuliano» ha levantado grandes protestas. En algunos lugares su proyección ha sido prohibida.

¿Por qué la película no fué bien acogida en el Festival? Sencillamente, porque pese a la maestría del director no pudo revitalizar un tema «pasado», de ámbito local, sin grandes repercusiones fuera de las propias fronteras italianas. Pero, a pesar de ello, el «Oso de Plata» al mejor director ha sido la confirmación para este director, al que sus paisanos llaman «el niño terrible».

«EUROPA PRESS»

El cine entra en la universidad

Cátedra de Historia y Estética del Séptimo Arte en Valladolid.-630 actores y actrices inscritos en la Agrupación Sindical

Rafael Durán, carnet más antiguo; Escrivá, el más moderno

El cine ha entrado en la Universidad. Por la puerta grande y, concretamente, por la de la Universidad vallisoletana. La orden del Ministerio de Educación Nacional crea una cátedra de «Historia y estética de la cinematografía» adscrita a la Facultad de Filosofía y Letras, para fomentar el estudio y conocimiento de la cinematografía, esencialmente en sus aspectos de exaltación de los valores religiosos y humanos.

Es muy plausible la idea de la solicitud y creación de esta cátedra. La incorporación a la Universidad del séptimo arte, ha de suponer de hecho un conocimiento y un procedimiento efectivo de la proyección —o impacto, como ahora se dice— en la sociedad. No es arriesgado suponer que estamos en camino de una Sociología del cine. Porque al organizar cursos de enseñanza y cultura del celuloide, exaltando el conocimiento de ese mundo apasionante de Charlot y Abel Gance, el universitario conocerá por ósmosis lo que hasta ahora aquilataba de manera autodidáctica.

DEBE CUNDIR EL EJEMPLO

Lo ideal sería que el ejemplo de Valladolid fuese seguido por otros centros de enseñanza. La Universidad tiene que ser el ágora, plaza abierta al diálogo actual. Y actual es el cine, fenómeno influyente al máximo en mentalidad e ideologías.

UNA PROFESION MAYOR DE EDAD

El cine en España, es mayor de edad, pasados los iniciales balbuceos, nuestros directores pisan con seguridad, hay excelentes camarógrafos. Estrellas y estrellitas rutilantes en el celaje de los platós. Las productoras, van al copo

Una simple ojeada a la Prensa nos da el índice de contratos, firmas, exclusivas y «cocktails». Las sonrisas de los que van, el gesto amistoso de los que llegan, las sienes plateadas de Stewart Granger y el aspecto deportivo de Charlton Heston. Porque nuestra tierra es abonada para coproduciones o no. Nació Pekín, en Las Matas y cabalgó el Cid por Valencia, cerca de la Loren. Los cartones de rodaje concedidos, las películas españolas estrenadas, las autorizadas para su exhibición y la película virgen vendida hacen que sin relacionar exhaustivamente, el panorama sea muy favorable en todo orden.

Siete películas se estrenaron en Madrid el mes pasado —españolas, claro, y once en Barcelona—. El número de protagonistas, de actores (figurantes aparte ya que los «extras» tienen otro censo), pasa de seiscientos.

CASOS Y COSAS DEL «CENSO» ARTISTICO

Por cierto que el número uno de los carnets expedidos por la Agrupación Sindical es el de Rafael Durán, y el último, número 630, el del asaetado por las jovencitas cazadoras de autógrafos Javier Escrivá. Amparo Rivelles tiene el número tres; Sarita Montiel, el seis, y Ana Mariscal, el noventa y cinco.

Resulta curioso, ya metidos en harina cinematográfica, conocer nombres auténticos de los ídolos del respetable. Por ejemplo, el de Laurita Valenzuela, es Rocío Espinosa. Paula Martel, exquisita actriz en «Pisito de solteras», es Carmen Pérez. Curiosísimo saber, Ana María Cazorla, es Diana Lorys. Cosas del cine, del perimundo de «spots» y decorados. A veces en un nombre pegadizo puede estar la clave de un éxito, contando —claro— con las cualidades interpretativas mínimas. Más se recuerda a Fortunio Bonanova que a José Luis Moll, que es su verdadero nombre. Casos y cosas del séptimo arte, de este «censo» artístico que reúne a tirios y troyanos, en el más amable sentido de estas acepciones.

Julio CAMPUZANO
(Exclusiva de Pyresa).

ALMACENES ELECTRICOS
SUHECA, S.L.
• CONDUCTORES
• TRANSFORMADORES
• MOTORES Y GRUPOS
• MATERIAL DE ALTA
• PEQUEÑO MATERIAL

Roberto Rosellini y Anna Magnani juntos de nuevo

Director y estrella rodarán "Sagapó"

Por Alfo PIGNA TELLI

Pronto los estudios cinematográficos de Roma volverán a ver de nuevo juntos a una de las más famesas parejas del cinema italiano: Roberto Rosellini y Anna Magnani. El anunico del sensacional retorno ha sido hecho por el productor Alfredo Bini, uno de los más jóvenes hombres de empresas cinematográficas.

—Sí, efectivamente, los mismos de «Roma, ciudad abierta» y «Amore» estarán otra vez reunidos en «Sagapó». Roberto Rosellini asumirá en ella la función de director, mientras que el principal protagonista femenino estará a cargo de Anna Magnani.

Alfredo Bihi es el productor que este año obtuvo la «Cinta de Plata», concedida por el Sindicato Nacional de Periodistas Cinematográficos, como premio por su actividad en el año 1961.

—¿Qué planes de trabajo desarrolla actualmente?

—Aparte del proyecto, ya muy avanzado Rosellini-Magnani, estoy produciendo la segunda película de Pier Facto Passolini, «Mamma Roma», que también interpreta Anna Magnani. Tras «Sagapó», la película que entraña en producción será «Il padre selvaggio», también bajo la dirección de Passolini, en la que mostrará la historia y la prehistoria en un estado africano recientemente constituido.

—Qué criterios sigue en la preparación de sus programas de producción?

—Toda mi producción está basada en el principio de que todo film con ambiciones artísticas y sobre problemas actuales es también válido en el terreno económico. Más aún, yo creo que son los únicos destinados a tener éxito seguro tanto en Italia como en el extranjero. Yo no soy un mecenas; soy un hombre de negocios. Y los negocios se hacen hoy con las películas de calidad. El nivel medio de los espectadores ha mejorado considerablemente; las exigencias del público han aumentado y por lo tanto es preciso que se le den films bien hechos y de un contenido concreto.

—¿Y si la «moda cambiase...?

—Yo estoy convencido de que no es posible volver atrás. El gusto del público puede fluctuar, cambiar, pero no regresa nunca. Una vez que el público se ha acostumbrado a acercarse al espectáculo cinematográfico, no como puro acto de evasión, sino sobre todo, por necesidad de ver en él discvutidos y tratados temas y problemas de la vida cotidiana, la calidad no puede ser ya olvidada o despreciada.

—¿Cómo se presenta el nuevo camino?

—Con las dificultades lógicas. Es preciso superar el recelo y el peligro de fáciles especulaciones. Hay muchos que se asustan ante las nuevas exigencias del espectáculo cinematográfico. Pero poco a poco tendrán que rendirse a la evidencia. El público está de nuestra parte. El éxito obtenido en los últimos años por el cine italiano, es un hecho irrefutable. Gracias a una más completa madurez del espectador, el cine ha alcanzado su mayoría de edad.

«EUROPA PRESS»

Hollywood ataca a WALL STREET

Darryl Zanuck declara la guerra a Samuel Rosemann

Ambos pretenden el control de la Fox

La primera víctima ha sido Spyros Skouras, que en la «Aventura Cleopatra» perdió treinta y cinco millones de dólores

Por Michel ANGELO GOZSA

Una furiosa guerra, no por menos silenciosa menos cruenta, ha estallado entre Wall Street y Hollywood. La ofensiva ha partido de la exmeca del cine y va dirigida contra los financieros que actualmente controlan una de las más importantes compañías cinematográficas, la Twentieth Century Fox. Al frente de ella se encuentra Darly Zanuck, que con la energía de un viejo mariscal, está moviendo sus peones en pos de lograr el control de la corporación, que actualmente está en manos de los financieros de Wall Street. Quiere que vuelva al control de los cinematografistas. El paso más importante dado hasta ahora por Zanuck ha sido el de la convocatoria de una nueva asamblea de accionistas, en la que tendría la mayoría absoluta en las votaciones gracias a sus ciento once mil acciones, el mayor paquete individual de toda la corporación.

«CLEOPATRA», MOTIVO DE LA CRISIS

Toda guerra tiene una raíz. En esta ocasión la raíz del «conflicto» financiero reside en la realización de «Cleopatra», la película que hasta el momento ha hecho correr auténticos ríos de tinta en todos los periódicos del mundo. «Cleopatra» ha puesto al borde de la quiebra a la Fox, con un gasto que llega a muy cerca de los doce millones de libras esterlinas.

Este enorme gasto de la Fox fue autorizado por Spyros Skoures, presidente de la Corporación y que se ha convertido en la primera víctima de la guerra Zanuck-Rosemann. Skoures, después de una tumultosa junta del ejecutivo que duró más de 26 horas, presentó su dimisión, alegando motivos de salud. La verdadera razón de la dimisión fue la tremenda presión ejercida por ambas partes y, en especial, por las críticas de los «cinematografistas puros» en el manejo de los fondos de la Fox en los dos últimos años, con un gasto de más de 45 millones de dólares sin que hasta el momento se viera por parte alguna lo que podría resultar de tan enorme desembolso. También Skoures fue muy criticado por entregar 715.000 libras esterlinas a Marilyn Monroe a cuenta de su participación en «Something's Got to Give».

ZANUCK BUSCA EL CONTROL DE LA FOX

Dimitido Spyros Skoures, se les ha de buscar ahora un sucesor. Este es el caballo de batalla y el gran objetivo de las dos partes litigantes. El sucesor del dimitido presidente tiene que ser elegido por la junta de directores responsables que preside Samuel Rosemann, que hasta ahora tiene en ella mayoría.

La maniobra de Zanuck tiende a lograr que la junta de directores sea aumentada de doce a veinticuatro. En tal sentido ha dirigido una propuesta a Rosemann, la la vez que por medio de sus cosejeros legales ha solicitado la convocatoria de una junta extraordinaria de los accionistas de la Fox, ya que a esta junta le está reservada la facultad de destituir y nombrar a los directores del ejecutivo, como también la de cambiar el número de componentes del mismo. La junta general extraordinaria de accionistas tiene que ser forzosamente convocada en un plazo de treinta días a partir de la fecha en que se presenta la solicitud formal.

Y este es el momento actual de esta sorda y enconada guerra, que en el fondo no tiene más objetivo que rescatar, según la versión Zanuck la Fox de las manos de los simples hombres de negocios —Wall Street— para llevarla nuevamente a las de los hombres de la cinematografía. Hollywood frente al corazón financiero del mundo. ¿Quién vencerá...?

«EUROPA PRESS»

SE VENDE JUEGO COMPLETO DE DIRECCIONES DE AVICULTORES DE TODA ESPAÑA
Estampadora a mano, 10.000 placas-dirección y fichero metálico. Razón: DIARIO-DIA. Administración.

POMPAS FUNEBRES
Hontiyuelo
CASA FUNDADA EN EL AÑO 1886
Mayor, número 134. Teléfonos: 1707, 1583, 1856, 2069, 1749.—PALENCIA

Lo que va de ayer a hoy...

Los ídolos de las jovencitas de hoy son bajitos y de escasa personalidad

Franklin Avalon.—(Foto Europa Press)

No me separan demasiados años de las «fans» de 1962. Lo más diez. Pero he de confesar que no las comprendo. No me cabe en la cabeza que en tan poco tiempo el gusto de la juventud española de hoy haya cambiado tan radical y opuestamente a la de 1950 por ejemplo.

Los nombres de Gary Cooper, Tyrone Power, Robert Taylor, Gregory Peck, Chry Grant que escribieron páginas brillantísimas en la historia del cine mundial por su arte y por su hombría han sido desplazados por un grupo de «astros» disminuídos física e intelectualmente: constantemente en una absurda postura de evasión y de temperamento totalmente distinto al de aquellos que hicieron suspirar a las muchachitas que hoy han pasado ya de los 25 años.

Sacha Distel, Paul Anka y Franklin Avalon, 1'61, 1'62 y 1'63 de estatura son los ídolos de las muchachas de nuestro tiempo. Pero de una manera histérica y fuera de lugar que hace imposible la comparación con aquella devoción que por actores auténticamente varoniles sintieron las chicas de nuestra generación.

Los ídolos de hoy, corte de pelo a navaja, piel pigmentada con bronceadores artificiales e intérpretes de melodías decadentes y fugaces, muve ven con resortes publicitarios a las muchachitas encalcetinadas de nuestros días.

Uno de estos ídolos ha llegado a Madrid nada más y nada menos que para interpretar el papel de juglar castellano en una película sobre la vida del conde Fernán González.

Se llama Franklin Avalon, nació hace 23 años en Filadelfia y es famoso por sus rock-and-roll.

Este muchacho que me recibió en la habitación de su hotel madrileño perdonándome la vida y «haciéndome un gran favor» es hoy día millonario de discos con un récord de diez unidades vendidas.

Franklin Avalon era a los 10 años un tocador de trompeta que hacía enloquecer a la muchachada americana.

—Esta popularidad hizo que los productores se fijaran en mí y me pidieran que trabajara para el cine. Debuté, con «Los Cañones de la Selva» junto a Aland Landd.

Aquella canción que servía de fondo en esta película le hizo abandonar la trompeta por completo.

Pero fué «El Alamo», la película que le consagró entre los aficionados al Séptimo Arte.

Los éxitos de sus películas hicieron que la venta de sus discos creciera a un ritmo vertiginoso alcanzando cifras sólo igualadas por Paul Anka y Elvis Presley.

—Hoy día ¿quién tiene más admiradores? Paul Anka o Franklin Avalon?

—Somos dos cantantes completamente distintos, Paul es un tenor. Yo soy un barítono.

Tras «El Alamo» surgieron los éxitos de «Venue» y «Viaje al fondo del mar» cuya canción del mismo nombre se popularizó en el mundo entero.

Y es a raíz de esta película cuando el cine europeo se fija por primera vez en este muchachito bajo y moreno y lo contrata nada menos que para hacer el papel de juglar del siglo a las órdenes del primer conde soberano de Castilla.

Lo que va de ayer a hoy...

Jaime PEÑAFIEL

LA FOTO COMENTADA

LANDRU Y SU BARBA

Le acusaron de once asesinatos. Al ser detenido se le encontró un carnet en el que llevaba anotado los nombres de todas sus víctimas. Fué ejecutado en 1922. Se llamaba Landrú.

El currucato de la calva y la barba vuelve ahora, pero a las pantallas. La película se rueda en París, escenario de sus aventuras con mujeres de edad madura y sabrosas cuentas corrientes, que solían teminar en el interior de una cocina de carbón piedra que el «castigador» —tuvo más tarde un eficaz sucesor en el doctor Petiot, héroe de la Residencia y que también terminó de mala manera— tenía instalada en su casa de Gambais en Seine-et-Oise, y conforme las damas desaparecían de misteriosa manera, se producían extrañas metamorfosis en sus cuentas corrientes, a beneficio, naturalmente, del encantador personaje, cuya cabeza, incluida barba, rodó bajo la gillotina por aquello del aforismo tantas veces repetido de que «el criminal nunca gana».

Para «Landrú» se ha escogido un reparto femenino de excepcional importancia Juliette Mayniel, Hildegarde Neff, Catherine Rouvel, Michele Morgan, Stéphane Audran, Danielle Darrieux y Mary Marquet..., mientras que para el protagonista masculino el seleccionado fue Charles Denner, de treinta y seis años, actor del Teatro Nacional Popular, de París, todos bajo la dirección de Claude Chabrol, que en la fotografía aparece con Charles Denner y Danielle Darrieux poco antes del primer golpe de manivela, con escenario en los Jardines de Luxemburgo.

(EUROPA PRESS)

Duro ataque de Antonioni a los actores profesionales

"El actor es un caballo de Troya en la ciudadela de la dirección"

El advenimiento del "cine de autor" ha venido a alterar todas las teorías que, en cuanto a las relaciones entre actor y director, se habían construído y que, ciertamente, no llegaron a resultados apreciables. La dualidad introducida por Diderot y Jean Mauduit de Larive nunca se superó en el terreno cinematográfico, pese a que el empirismo psicológico de este último consiguió con el tiempo una cierta ventaja respecto al racionalismo iluminista del primero. Este contraste sigue siendo activo en la zona baja de pirámide productiva, pero en el vértice se aprecian modificaciones que alteran radicalmente las relaciones entre autor y director.

"El buen director —decía John Barrymore— desea que todos sus intérpretes colaboren en modo inteligente y eficaz. Quiere conocer sus ideas y gusta de discutir con ellos las propias".

«El actor cinematográfico no debe comprender, sino simplemente ser —afirma en cambio Antonioni—. «Hay quien afirma que para ser es preciso comprender. Si fuera así, el actor más inteligente tendría también que ser el mejor, mientras las experiencias demuestran lo contrario». Y prosigue: «Es imposible una auténtica colaboración entre actor y director dado que se mueven en dos planos del todo distintos... El director no debe comprometerse revelando sus intenciones. El actor es una especie de caballo de Troya en la ciudadela de la dirección».

Hemos citado a Barrymore y a Antonioni, esto es, a dos representantes «puros» en sus categorías respectivas. Es evidente que un Barrymore nunca podría trabajar con un director como Antonioni, a no ser que, como ha sucedido con Mastroianni, La Moreu, La Vitti y Ferzetti, el actor no renuncie a «comprender» y se entregue en manos del director, olvidando sus propias exigencias.

«El actor cinematográfico —sigue diciendo Antonioni— debe llegar a la escena en un estado virginal. Mientras más intuitivo sea su trabajo, más espontáneo resultará... Si un actor trata de comprender, piensa, y si piensa le será más difícil la humildad, siendo así que la humildad es el mejor punto de partida para llegar a la verdad».

Queda así precisada la posición del director-autor. Conviene observar que no se trata de una posición teórica, sino práctica, impuesta de hecho a todos y cada uno de los actores de un equipo. Podría decirse que estamos hablando de un fenómeno exclusivamente italiano. Es bien sabido que en Francia o en los Estados Unidos, por ejemplo, donde existen corrientes orientadas hacia el «cine de autor», no se siente la necesidad de esta particular relación. Aún más: Jean Luc Goddard, Truffaut y otros exponentes de la «nueva ola», por ejemplo, trabajan en estrecha colaboración con el actor. El guión de «Hasta el último aliento» fue escrito prácticamente por Belmondo. Gatti nunca desvinculó los dos protagonistas de «L'enclase» de sus propios problemas, ni los consideró «caballos de Troya», y Henry Colpi, autor de «Une aussi longue absence», no le pidió nunca ni a la Valli ni a Wilson esa «Humildad» de la que habla Antonioni. Lo mismo puede decirse de las películas producidas en USA, dentro del grupo del «free cinema». El único ejemplo que conocemos que en cierto modo corresponda al «sistema» de Antonioni es el que ofrece Resnais tanto en «Hiroshima mon amour» como en su último «L'anné derniere a Mariembad». Esta similitud Antonioni-Resnais no es casual. De hecho, ambos manejan el tomavistas de un cierto modo y alcanzan resultados muy parecidos, aun cuando Resnais puede considerarse un «cool» de la dirección, mientras Antonioni es un «hot».

Pero sería equivocado limitar el alcance del problema sólo a Antonioni en lo que toca al cine italiano. Lo cierto es que desde hace algún tiempo los mayores directores de este cine han adoptado una postura análoga frente al actor, y no sólo los «viejos», sino también, casi exclusivamente, los «jóvenes». El cine de autor va consagrándose como cine sin actores. Triunfa el personaje. Tales son los intérpretes elegidos por Olmi para «Il poste», por Pasolini para «Accatene» y por De Setta para «Banditi ad Orgosolo». Señal evidente de que el director siente la necesidad de una libertad y de una intimidad que el actor profesional no ofrece por faltarle aquella «virginidad», fundamento de la «intuición».

Aldo PIGNATELLO
«Europa Press».

NOTICIARIO CINEMATOGRAFICO

MAS «ESTRELLAS» A LOS «55 DIAS»

MADRID. — Continúan incorporándose nombres conocidos al reparto de «55 días de Pekín». Ahora han sido la actriz escocesa Elizabeth Sellars, el francés Moustache y Jacques Sernas, lituano, como también el norteamericano John Ireland.

PREMIOS DE CORTOMETRAJE EN EL FESTIVAL DE BERLIN

BERLIN.—En el reciente Festival de Berlín han sido concedidos los siguientes Osos de Plata en la categoría de cortometrajes:

«Le chercheur d'or de Nahanni», de Canadá; «Les ancetres», de Nigoria»; «Veniese», de Austria; «Gran magal a Touba», Senegal; y Test for the west Berlín», de Alemania Occidental.

CONVENIO SINDICAL DEL GRUPO DE DISTRIBUCION

MADRID.—Ha sido firmado el Convenio Colectivo Sindical, de ámbito interprovincial, del Grupo de Distribución Cinematográfica, que afecta a trescientas una empresa y cerca de cuatro mil trabajadores. Entre otras mejoras figuran aumentos en las retribuciones, en la participación en beneficios y en la cuantía de las pagas extraordinarias.

NUEVA PELICULA DE SUSAN HAYWARD

LONDRES.—Lewis Gilbert, que finalizó recientemente «H. M. S. Defian» con Alex Guinness y Dirk Bogarde, comenzará dentro de breves fechas «Summer Fligth«, «Fscha de verano»— con Susan Harward.

PROYECTOS DE ANTHONY QUINN

MEJICO.—Anthony Quinn proyecta realizar una película en Méjico. Se trata de una nueva versión de la novela «Los de abajo», cuyos derechos para llevar a la pantalla los poese un Sindicato profesional.

FINALIZO EL RODAJE DE «EL CABALLERO DE EPSON»

PARIS.—Jean Gabin ha terminado el rodaje de «El caballero de Epson», bajo la dirección de Gilles Grangier. Los otros actores principales han sido Fransck Villard, Joelles Bernard de Funes, Jean Martinelli y Jean Lefebvre.

PROXIMA PELICULA DE CLAUDIA CARDINALI

ROMA.—Luchino Visconti ha escogido a Claudia Cardinali para la principal intérprete femenina de «Il Gattpardos, inspirada en la novela de Giuseppe Tomasi di Lampedusa». Se trata de una película a la que ya muchos consideran la «película de la isla de Sicilia. Costará unos dos millones de liras.

«MANIAC», PROXIMA PELICULA DE NADIA GRAY

LONDRES.—Nadia Gray va a ser la protagonista de «Maniac», una coproducción italo-inglesa, cuyo realizador será Michael Carrera. La película tendrá coomo escenarios naturales los de Londres.

ROBINSON FILMARA EN AFRICA

NUEVA YORK.— Edward G. Robinson será el protagonista de la película «Sammy Going South», que Alejandro Mac Kondrik, iniciará en Africa a finales del mes actual.

«EUROPA PRESS»

M.C.D.2022

Biografías de los nuevos gobernadores civiles

Han sido nombrados para regir las provincias de Sevilla, Cádiz, Burgos, Gerona, Huesca, Zamora, Alicante y Teruel

DATOS BIOGRAFICOS DE LOS GOBERNADORES CIVILES

DON JOSE UTRERA MOLINA, DE SEVILLA

Nació en Málaga en 1926, es abogado y ha ejercido la profesión en aquella provincia, de la que fue subjefe provincial del Movimiento varios años y de la que es en la actualidad consejero nacional del Movimiento y procurador en Cortes.

Durante los siete últimos años ha desempeñado los Gobiernos Civiles y las Jefaturas Provinciales del Movimiento de Ciudad Real y Burgos, donde ha desarrollado una intensa labor, promoviendo una serie de iniciativas, encaminadas al desarrollo económico-social de las provincias, dirigiendo con acierto y competencia las tareas públicas y de representación del Gobierno en las mismas, en las que ha dejado una larga estela de realizaciones materiales, conseguidas durante su etapa de gestión.

Está en posesión, entre otras condecoraciones, de la Gran Cruz del Mérito Civil, así como Encomienda con placa y Orden de Cisneros y del Yugo y las Flechas, Medalla de Oro de la Juventud, Cruz Blanca del Mérito Militar y Medalla de Oro de la Constancia.

DON SANTIAGO GUILLEN MORENO, DE CADIZ

Nació en Orihuela, en 1911. Es abogado interventor del Estado en Ferrocarriles. Afiliado a Falange Española de las JONS en 1934.

El Alzamiento Nacional le sorprendió en zona roja, donde sufrió cautiverio, evadiéndose y pasando a zona nacional, incorporándose como combatiente a la Cruzada. A raíz de la liberación desempeñó el cargo de jefe provincial del Movimiento de Murcia y en Valencia ostentó, entre otros, el cargo de subjefe provincial del Movimiento.

En octubre de 1954 pasó a mandar el Gobierno Civil y Jefatura Provincial del Movimiento de Las Palmas, en donde permaneció año y medio, pasando seguidamente a Albacete, en donde desempeña actualmente el Gobierno Civil y la Jefatura Provincial del Movimiento.

A lo largo de su ininterrumpida etapa de gestión ha prestado relevantes servicios en las provincias que ha tenido a su cargo.

Entre otras condecoraciones, se halla en posesión de la Encomienda con placa de la Orden de Cisneros y Yugo y Flechas, así como la Gran Cruz del Mérito Civil, Cruz del Mérito Militar y Medalla de Oro de la Juventud.

DON ELADIO PERLADO CADAVIECO, DE BURGOS

Nacido en Oviedo en el año 1911. Es militante de FET y de las JONS y tiene la condición de ex-combatiente por servicios prestados al Movimiento, durante la Cruzada.

Pertenece, por oposición, a la Organización Sindical, en donde ha desempeñado varios cargos, entre ellos, el de vicesecretario nacional de Obras Sindicales e inspector nacional de Sindicatos. Es procurador en Cortes.

En el año 1956 fue designado para el cargo de gobernador civil y jefe provincial del Movimiento de Cuenca, pasando en el año 1961 a desempeñar iguales cargos en la provincia de Teruel.

Tanto en los cargos referidos como en las provincias que ha servido ha efectuado una importante y efectiva labor, que se ha traducido en la implantación de numerosas obras y servicios en los pueblos del medio rural y en la capital de las provincias respectivas.

Entre otras condecoraciones, está en posesión de la Gran Cruz del Mérito Civil, Encomiendas con placa de las Ordenes de Cisneros, Imperial del Yugo y las Flechas y Mérito Agrícola.

DON VICTOR HELLIN SOL, DE GERONA

Nació en 1913 en Lérida, en donde ejerció su actividad profesional.

Es militante del Movimiento y al iniciarse la Cruzada nacional se incorporó a las fuerzas militares de Lérida, pero dominada la ciudad por los marxistas, sufrió cautiverio hasta que logró incorporarse al Ejército nacional.

Ha sido delegado del Ministerio de la Vivienda en Lérida, así como alcalde del Ayuntamiento de la capital. Presidente de la Diputación y procurador en Cortes en varias legislaturas.

Actualmente desempeña el cargo de gobernador civil y jefe provincial del Movimiento en Zamora, en cuya provincia ha desarrollado una activa labor.

Está en posesión, entre otras condecoraciones, de la Gran Cruz del Mérito Civil, Medalla de la Vieja Guardia y Encomienda con placa de la Orden de Cisneros y Cruz del Mérito Militar.

DON RAMON ENCINAS DIEGUEZ, DE HUESCA

Nació en Orense el 4 de septiembre de 1918. Se licenció en Derecho por la Universidad de Santiago. Es abogado en ejercicio.

Ex-combatiente voluntario desde el comienzo del Alzamiento actuó en la Cruzada como alférez provisional, habiendo alcanzado el grado de capitán de infantería. Se destacó en distintas acciones de guerra y se halla en posesión de diversas condecoraciones militares.

Militante del Movimiento ostentó los cargos de delegado provincial de Justicia y Derecho y subjefatura provincial del Movimiento en Orense, así como desempeñó también la delegación provincial del Instituto Nacional de la Vivienda. Actualmente ostenta el cargo de vice-presidente de la Diputación Provincial de Orense, en cuya corporación ha actuado intensamente en los planes de cooperación y desarrollo de la provincia.

Se encuentra en posesión de distintas condecoraciones civiles, entre ellas, la Encomienda de la Orden de Cisneros.

DON LUIS AMEIJIDE AGUIAR, DE ZAMORA

Nació en Lugo, el 21 de junio de 1911.

Es director del Banco de La Coruña en Lugo y pertenece a la carrera de altos estudios mercantiles.

Ex-combatiente de la Cruzada de Liberación, con la categoría de oficial.

Militante de FET y de las JONS, ha desempeñado los cargos de delegado provincial del Frente de Juventudes y jefe del Sindicato Provincial de Banca y Bolsa.

En 1952, fue nombrado alcalde de la indicada capital y rigió este Ayuntamiento hasta 1958, en que pasó a presidir la Diputación Provincial, cargo que ostenta en la actualidad. Al frente de ambas corporaciones ha realizado una eficaz gestión, en orden a los problemas de la capital y provincia, entre los que destacan importantes mejoras urbanísticas y obras de primera implantación para el medio rural.

Es procurador en Cortes desde hace varias legislaturas.

Entre otras condecoraciones, está en posesión de la Encomienda con placa de la Orden de Cisneros, Encomienda de número de la Orden del Mérito Civil y Medalla de la Constancia de Juventudes.

DON MIGUEL CRUZ HERNANDEZ, DE ALBACETE

Nació en Málaga, el 15 de enero de 1920. Cursó estudios en la Universidad de Granada, donde se doctoró en Filosofía y Letras, pasando posteriormente al Colegio Mayor «César Carlos», en cuya institución preparó las oposiciones a cátedras de Filosofía y Letras.

Especializado en temas arabistas, fue designado subdirector del Instituto Hispano-Arabe, colaborando a su vez con el Ministerio de Asuntos Exteriores en distintas misiones. Lo fue también del «Hernán Cortés» de la Universidad de Salamanca. Actualmente es catedrático de la Facultad de Filosofía y Letras de aquella Universidad, siendo un activo conferenciante y autor de importantes publicaciones.

Es alcalde de la ciudad de Salamanca y procurador en Cortes, dejando al frente del municipio una importante labor administrativa y urbanística.

Es militante del Movimiento, ostenta la delegación provincial de Asociaciones y se encuentra en posesión de distintas condecoraciones y recompensas, entre ellas, la Encomienda de la Orden de Cisneros.

DON JUAN PABLOS ABRIL, DE TERUEL

Nació en Trujillo (Cáceres) el 4 de febrero de 1918 y cursó la licenciatura de Medicina en la Universidad de Salamanca, doctorándose en la Universidad Central, ejerciendo actualmente su profesión en Cáceres.

Es miembro del Instituto de Cultura Hispánica de Venezuela y miembro de la Sociedad Internacional de Cirugía.

Militante de FET y de las JONS, fue delegado de Propaganda del SEU, del Distrito Universitario de Salamanca.

Ex-combatiente voluntario desde el primer día del Alzamiento, alcanzando el grado de teniente.

Actualmente desempeña la primera tenencia de alcaldía del Ayuntamiento cacereño, en el seno de cuya corporación ha actuado intensamente en los planes de obras y mejoras de la capital y participando en los equipos de orientación y divulgación de la provincia de Cáceres.

Entre otras condecoraciones, está en posesión de la Cruz de Guerra, Medalla de Campaña, Cruz Roja del Mérito Militar y Medalla de plata de la Cruz Roja.

¿Va a dimitir el Presidente de la Real Federación de Fútbol?

Insistentes rumores en ese sentido

Madrid, 19.—Circulan este mediodía en Madrid insistentes rumores acerca de la posible dimisión del Presidente de la Federación Española de Fútbol.

Al parecer, las razones obedecen al artículo que hoy apareció en un diario madrileño de difusión nacional.

Se dice que el señor Pico piensa reunirse esta tarde con los periodistas, en su domicilio particular, para exponerles sus puntos de vista.—Alfil.

MOTIVOS

Madrid, 19.—Las razones del señor Pico parecen ser porque en el artículo publicado hoy se debaten las afirmaciones hechas en el último pleno de la Federación sobre la dureza con que la Prensa española trató a los componentes del equipo español en los Campeonatos del mundo.—Alfil.

EL ARTICULO QUE HA DADO LUGAR AL RUMOR

Madrid, 19.—Bajo el título «La dureza de la Prensa», Antonio Valencia publica hoy en «Marca» un artículo, en el que entre otras cosas dice:

«Si no fuese porque los interesados, en su mayor parte, deben estar disfrutando de vacaciones, bien merecidas después de los trabajos, berrinches y desilusiones chilenas, es de suponer que los periodistas aludidos habrían rechazado con energía los conceptos que el presidente de la Federación Española de Fútbol ha vertido en el Pleno reciente sobre la labor de los enviados especiales que tuvieron la desgracia de ver de cerca el fracaso de la selección de fútbol en el Campeonato Mundial y la honestidad de comunicarlo en sus crónicas».

«Para este Pleno, compuesto por señores dispuestos a seguir heróicamente en el disfrute de la dirección del fútbol español, e impermeables a sus responsabilidades, es muy difícil comulgar con ruedas de molino, porque en realidad, van bien dispuestos a exhibir tragaderas máximas. Así, pues, una dialéctica elemental deseada y aplaudida rabiosamente, les ha convencido de decidir, ya que era incómodo tener que pechar con las consecuencias de un fracaso, que no había fracaso alguno en la actuación de la selección española en Chile.

Los enviados españoles, dice Antonio Valencia, a juicio del ilustre opinante, han urdido una conspiración simplemente por no haber puesto balas de algodón en la punta de sus plumas y entrar así en la conspiración del silencio, del disimulo o en la del viva a Cartagena, todas ellas alejadas del recto ejercicio profesional aunque alguna vez, y por desgracia, operantes en el fútbol.

No están tan huérfanos profesionalmente los periodistas ni los periodistas deportivos, para aceptar sin más esta alegre explicación de los hechos, con vistas al consumo de un Pleno dispuesto a devorarles. Ni carecen de memoria para no anotarla como una desconsideración más que la profesión recibe del fútbol, por el que tanto ha hecho y hace. Y a este respecto si que en las alturas federativas da lo mismo que estén o no estén los clubs, porque la actitud es perenne y endurecida.

El comentarista cierra su artículo con estas palabras:

«Hay que decir basta, y basta digo bajo mi exclusiva responsabilidad, en la creencia de que represento a unos compañeros maltratados. Me parece que esta es ya la gota de agua que rebasa todo». —Cifra.

NO HABRA TAL DIMISION

Madrid, 19. — Un redactor de «Alfil», se ha entrevistado con una alta personalidad de la Real Federación Española de Fútbol, en relación con la posible dimisión del presidente de dicho organismo, don Benito Picó, rumor que había circulado insistentemente a mediodía de hoy. El citado federativo manifestó que carecía de fundamento tal rumor, que no había tal dimisión ni tampoco la proyectada reunión del presidente con los periodistas deportivos que, según el rumor, debía celebrarse esta tarde.—Alfil.

Ladrones de sellos

Se han apoderado de más de diecisiete millones de pesetas

Londres, 18. — La filatelia se ha convertido en uno de los objetivos del mundo del hampa, por lo que los más famosos coleccionistas de sellos del Reino Unido proyectan medidas de seguridad contra los robos de que han sido objeto durante el último trimestre que les ha producido pérdidas calculadas en unos 16.800.000 de pesetas.

La capital británica es centro de un activo mercado de filatelia que representa el tráfico de un promedio de cinco millones de libras—unas 840.000.000 de pesetas anuales—. Muchos ladrones han realizado auténticas «razzias» en los mercados fingiéndose coleccionistas privados. Uno de los más importantes se perpetró recientemente por valor de unas 20 mil libras, apoderándose de algunas estampillas raras o muy antiguas. Se realizaron pesquisas por todo el continente europeo sin encontrar rastro, por lo que se cree los sellos deben estar ahora en los Estados Unidos.—Efe.

Bobby Smith, ariete del Tottenham

Un jugador de su categoría, sin ser estrella máxima, gana unas setecientas mil pesetas por año en Inglaterra

DESDE LONDRES
por
Fred Walton

Se dice con frecuencia que el futbolista profesional inglés no gana las sumas fantásticas de los de otras naciones. Creo que en todo ello hay bastante exageración. En realidad, lo que sucede es que pocas veces se llega a saber con exactitud lo que ganan los profesionales ingleses. Sus sueldos, sus cifras de fichaje anual, sus primas por partido y sus dietas son cosas mantenidas casi siempre en secreto. Por todo ello, por el interés de conocer la verdad de todo, hemos entrevistado a una figura notable del fútbol inglés actual. Una figura, sin embargo, que, pese a su calidad y a su fama, es uno más del tipo medio de buenos jugadores sin llegar a estrellas. Se trata de Bobby Smith, delantero centro de Tottenham, y anteriormente, durante nueve temporadas, ariete del Chelsea, Bobby Smith tiene actualmente veintinueve años. Comenzó a jugar en el Chelsea a los quince. Como profesional lleva por tanto catorce años.

—¿Cuáles son sus obligaciones con el Tottenham?

—Estoy constantemente a disposición de mi club, aunque en el contrato no se especifican horas de trabajo ni de entrenamiento.

ENTRENAMIENTOS

—¿Cuándo se entrena el Tottenham?

—Del lunes al jueves, ambos inclusive. Comenzamos a entrenarnos a las diez de la mañana. Hacemos carreras cortas y vueltas al campo más lentas. Después, tenemos sesiones de gimnasia. Además, el martes y el jueves tenemos sesiones de cuidado muscular y los martes y viernes los dedicamos al balón y al aspecto técnico del fútbol. Generalmente, esos días jugamos partidos con terreno reducido, cinco jugadores contra otros cinco.

—¿A qué hora finalizan los entrenamientos del Tottenham?

—Alrededor del mediodía. Sólo el viernes tenemos apenas media hora de carreras cortas, de aprints.

Como curiosidad diremos que el Tottenhan casi nunca se entrena en su terreno de fútbol, sino en terrenos de preparación adyacentes y adecuados. Sólo cuando va a comenzar la temporada pisan verdaderamente el césped del campo de juego para los entrenamientos.

Cuando le preguntamos a Bobby Smith lo que gana en el Tottenham, no se anima a responder. Está visto que las condiciones entre clubs y jugadores son secretas en Inglaterra. Sin embargo, todos sabemos que un jugador de su categoría, sin ser la máxima estrella de su equipo, viene a ganar unas tres mil libras esterlinas al año, lo que viene a ser unas 500.000 pesetas.

PRIMAS

Sobre primas sí habla Bobby Smith. Veamos sus palabras:

—Las primas por partido no son demasiado elevadas en el fútbol inglés. Venimos a cobrar alrededor de setecientas pesetas por partido ganado. Por lo que a la competición de Copa de Inglaterra se refiere la tarifa es distinta y progresiva. La prima para la final —una final que el Tottenham acaba de ganar otra vez frente al Burnley— suele ser de unas siete mil pesetas. La temporada pasada nuestra directiva nos regaló un bonito reloj por nuestro doble triunfo en los torneo de Liga y Copa, pero ninguna prima especial en dinero. Esta es una norma que se observa estrictamente.

—¿Tienen los jugadores ingleses algún ingreso especial futbolístico al margen de todo lo citado?

AHORRO

—Como miembro de la Professional Football Association, cada jugador posee una cuenta abierta en la Liga, a la que va a parar, por cuenta de la Liga, una cantidad equivalente al diez por ciento de nuestro sueldo. Esta cuenta, incrementada constantemente, no podemos utilizarla hasta después de cumplir los treinta y cinco años.

¿Cuáles son las propiedades particulares de Bobby Smith? El mismo nos lo confiesa:

—Tengo una casa de mi propiedad que he comprado recientemente a mi club. Poseo también un automóvil marca For Zodiac y un galgo de carreras que por ahora no ha ganado más que una carrera. Me gustan mucho las carreras de galgos y me preocupa de cuidar al mío.

—¿Está usted satisfecho en el Tottenham—

—Mucho. Es un gran culb y yo no pido más de lo que tengo. Cuando me retire como jugador desearía ser entrenador o instructor. Es posible también que me haga comerciante y adquiera un establecimiento. No sé aún de qué. Por ahora, sin embargo el fútbol llena toda mi vida. No pienso detenidamente en nada más. Todo el tiempo lo paso pensando en el fútbol. Al año, sólo tengo medio mes de vacaciones. El fútbol es mi única distracción.

Este es Bobby Smith delantero centro del Tottenham. Un muchacho fuerte, de tipo arrollador, que posee un juego admirable de cabeza y un disparo durísimo con los dos pies. Todo ello le ha convertido en uno de los mejores goleadores ingleses de la actualidad. Un goleador impetuoso que jamás rehuye el choque. Un goleador de estampa antigua. Poco amigo de florituras en su obsesión de marcar goles.

«EUROPA PRESS»

EL SEÑOR

Don Serafín Vega Vergara

(Empleado de la Electra Popular Vallisoletana)

Falleció en Palencia, el día 19 de Julio de 1962
A los 63 años de edad
Después de recibir los Santos Sacramentos

— D. E. P. —

Su desconsolada esposa Natalia Pelaz; hijas María Consolación (viuda de Pérez), Clara, María Magdalena y María del Rosario Vega Pelaz; hijos políticos Felipe de la Cruz, Joaquín Tomé y Jaime Nieto; hermanos políticos Emilia López (viuda de Vega), Angela Pelaz y Antonino Campos; nietos, sobrinos y demás familia,

Suplican una oración por su alma.

Vigilia: Hoy viernes, día 20, a las cinco de la tarde y a continuación la conducción del cadáver al cementerio de Nuestra Señora de los Angeles.

Funeral: Mañana sábado, día 21, a las nueve de la mañana y a continuación la misa de familia.

Iglesia Parroquial: San Miguel.

Casa mortuoria Calle Obispo Lozano, núm. 11, 2.º.

Finisterre, S. A. Pompas fúnebres, Ntra. Sra. de la Calle.

EL SEÑOR

D. AVELINO NIETO TARRERO

Falleció en Palencia, el día 19 de Julio de 1962
A los 69 años de edad
Habiendo recibido los Santos Sacramentos

— D. E. P. —

Sus desconsolados hijos Leonor, Marina, María de los Angeles, Avelino, Felisa, Madre María Eloísa del Carmelo, y Agustín; hijos políticos Melquiades Quintanilla, Julián Espina, Víctor Carrión y Eleodora Varas; nietos, sobrinos, primos y demás familia,

Ruegan a sus amistades una oración por el eterno descanso de su alma, por lo que les quedarán muy agradecidos.

Vigilia y conducción: Hoy, viernes, día 20, a las once de la mañana.

Funerales: Sábado, día 21, a las ocho y seguidamente la Misa de familia.

Iglesia Parroquial: San Lázaro.

Casa mortuoria: Avenida de Cuba, 26.

Pompas fúnebres Hontiyuelo

Sí, con **Westinghouse** *ganará!*

ganará en **precio por litro**
ganará en **calidad**
ganará en **capacidad**
ganará en **prestigio**
y *ganará*

EN SERVICIO

Westinghouse proporciona más hielo y posee la práctica innovación del pedal, que permite abrir el refrigerador aunque se lleven las manos ocupadas.

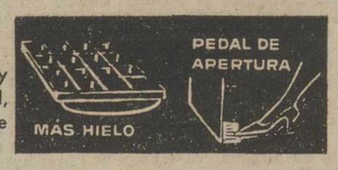

MODELOS	CAPACIDAD	PRECIO
HD-4	114 litros	11950 Ptas.
HD-5	142 »	13550 »
DM-7 E	200 »	15950 »
DM-7	200 »	16950 »
DM-10 E	300 »	17950 »
DM-10	300 »	18950 »

Impuestos incluidos

5 años de garantía

Modelos a 125 y 220 voltios

Westinghouse

SEGURIDAD en la elección si es...

Westinghouse

DISTRIBUIDOR: PASTOR.-Mayor, 130.-PALENCIA

VENDEDOR: ELECTROGAR.-Mayor, 44.-PALENCIA

M.C.D.2022

Barruelo de Santullán vivió una brillante y vibrante jornada conmemorativa del 18 de Julio

El Gobernador Civil, don Víctor Fragoso del Toro, ha sido nombrado hijo adoptivo de la minera e industriosa villa

Importante discurso del Sr. Fragoso del Toro ante los mineros de las cuencas palentinas en un acto de exaltación política

Gran animación y entusiasmo en el XII Concurso Provincial de Entibadores

El aire mañanero, moreno de mina y dorado de sol, se peina y se hace ondas —por Barruelo de Santullán— con el policromo escarpidor de los banderines colgantes y los verdes ramajes de los arcos que con un profundo entusiasmo habían levantado las gentes mineras en la víspera del 18 de Julio, robando voluntaria y espontáneamente horas de holgorio a las entrañas mismas de las populares y tradicionales fiestas del Carmen.

Y en medio de la serenidad de la fecha conmemorativa del veintiséis aniversario del glorioso Alzamiento Nacional, centenares y centenares de mineros, bajo sus arcos verdes estallantes — simbólico color de esperanza comenzando a cumplirse— recibieron clamorosamente al gobernador civil y jefe provincial del Movimiento, don Víctor Fragoso del Toro, que, acompañado de autoridades y jerarquías provinciales, llegaba hasta la minera villa para, entre sus buenas y trabajadoras gentes, dejar transcurrir —en familiar ambiente conmemorativo— una de las más luminosas fechas de la España de hoy.

Hasta arriba subían los vítores de las gentes de Barruelo, apiñadas a la entrada misma del pueblo, mientras las autoridades locales saludaban y cumplimentaban a la primera autoridad provincial, y acompañantes. De lo alto descendía el retumbar de las salvas y el estallido del artificio. En el aire se clavaban las letras de un puñado de pancartas

«La cuenca minera barruelana saluda al gobernador».

«Los mineros siempre fieles al Movimiento que les ha traído paz y justicia».

«Barruelo por el Caudillo de España».

«Los mineros de Barruelo agradecen a la vida sindical su participación en la conquista de sus aspiraciones sociales».

Y así hasta una decena de carteles, amplios y claros, exactos y limpios, para escribir en el aire la expresión de un júbilo que los mineros de Barruelo son ahora incapaces de velar.

MISA EN LA PARROQUIA

El entusiasmo sigue calle arriba, por las empinadas, tortuosas, típicas y bellas subidas y escarpadas de la villa. Abre marcha la Banda Municipal de Palencia, bajo la dirección del maestro Moro. El cortejo, tras las autoridades, es nutrido, apretado... Continúan las colgaduras y los gallardetes, banderas y arcos. Barruelo rebosa fiesta por los cuatro costados, y a lo lejos, cuando el sol asoma, parece como si se alegrasen las casas colgadas entre la esmeralda natural de los ribazos y la negra carbonilla de las minas.

La iglesia parroquial se ha abarrotado. En la calle no pocos siguen la misa rezada. Presiden las autoridades, Oficia el párroco, don Manuel Palacios.

Bien comienza Barruelo los actos oficiales de este día. La iglesia plena, y todavía las calles y plazas —siempre la presencia de los banderines multicolores— se animan de gentes. Hoy culminan las fiestas del Carmen. Hoy empieza una etapa más en la joven y granada Historia de España.

ENTIBADORES

En amplia explanada, junto a los terrenos de «Minas de Barruelo», veinticuatro parejas de mineros participan en el XII concurso provincial de entibadores. Presiden asimismo las autoridades, y una inmensa muchedumbre parece colgada de las estribaciones, como un animado escaparate humano, que aplaude a los mineros y reluce cuando el sol está presente.

Con la pericia que distingue a nuestros mineros, en una briosa y noble competición, se desarrolla el concurso de entibadores. Los aplausos van rubricando la presencia, ante la presidencia, de las parejas que van terminando. Después, culminada la prueba, el jurado queda a estudiar, comprobar y deliberar, mientras las gentes abandonan la explanada, y sobre el verde césped queda un brioso túnel de vigas y maderas, símbolo de un esfuerzo, de una lucha noble y de una iquietud trabajadora.

ACTO POLITICO

Terminado el concurso de entibadores, vuelve la Banda Municipal a abrir marcha. El itinerario, ahora, termina en el Teatro-cine Olimpia.

Acto de afirmación política.

El salón, amplio, se abarrota. Las gentes se apiñan en los accesos. No pocos siguen el acto a través de los altavoces en la calle.

Más de dos mil personas. La mayoría, mineros. Por el salón esparcidas las pancartas mineras y barruelanas.

Preside el gobernador civil y jefe provincial del Movimiento, don Víctor Fragoso del Toro. Le acompañan: alcalde y jefe local del Movimiento, don Donato Ramos; delegado provincial de Trabajo, don Antonio Rodríguez Royuela; delegado provincial de Sindicatos, don José Luis García Chirveches; subjefe provincial del Movimiento, don Antonino Plaza; consejero nacional del Movimiento, don Antonio Carbonell; jefe del sindicato local del Combustible, don Francisco Barredo; delegado comarcal sindical don Manuel Solana; magistrado de la Audiencia provincial de Palencia, don César Robledo, presidente de la Comisión deliberante del Convenio sindical colectivo «Minas de Barruelo»; delegado provincial de Vieja Guardia, don Herminio Santos Tamariz; vicesecretarios provinciales de Ordenación Social y Económica, señores Quiroga y Sabugo; inspector-jefe provincial del Movimiento, don Jesús Castrillo, así como las autoridades municipales, militares, eclesiásticas y sindicales y del Movimiento de Barruelo.

HIJO ADOPTIVO

El acto comienza con la intervención del alcalde, don Donato Ramos; breve y vibrante discurso, para exaltar la nobleza de los trabajadores mineros de Barruelo y de todos los trabajadores de España, en general, auténtico exponente de la fidelidad a la Patria, frente a la traición actualmente representada en el reciente contubernio de Munich. Exaltación, asimismo, del Barruelo de hoy, de trabajo y afán, frente al Barruelo de ayer de puños en alto. Gratitud al gobernador civil, por su participación en el logro del Convenio colectivo «Minas de Barruelo».

Y como colofón de sorpresa, incluso para el propio interesado, lectura del acuerdo municipal, por el que se nombra hijo adoptivo de Barruelo de Santullán a don Víctor Fragoso del Toro.

Una salva de atronadores aplausos rubrica esta lectura, mientras los centenares de mineros se ponen en pie y vitorean a la primera autoridad provincial y al Caudillo.

HABLA EL SINDICALISMO

Don Francisco Barredo es jefe del Sindicato local del Combustible. Su intervención es, asimismo, breve e interesante. Da cuenta de las tareas llevadas a cabo para la culminación del convenio sindical colectivo que tanto beneficiará a los mineros de «Minas de Barruelo»; lo expone con cierto pormenor y entusiamo, y pone de manifiesto el espíritu de solidaridad y de auténtica generosidad que, a lo largo de dichas tareas en torno al convenio, ha presidido la actuación de los señores Chirveches, Quiroga y Robledo, y especialmente la del gobernador, para quien solicita unos aplausos.

Habla seguidamente don José Luis García Chirveches, delegado provincial de Sindicatos. Con la concisión, claridad, exactitud y precisión que le caracteriza el señor Chirveches hace un interesante comentario de la actual fe de los mineros en el sindicalismo español; elogia la nobleza de espíritu de los trabajadores de las minas palentinas, auténticos aristócratas del trabajo, y solicita hacer llegar al Caudillo de España la adhesión de los mineros barruelanos, hoy llenos de entusiasmo, y guardando en sus pechos el más claro y abierto de los optimismos. Una magnífica intervención del señor Chirveches, que, como las de los que le precedieron, no podemos recoger textualmente por un lógico imperativo de limitación periodística, pero que dejó en Barruelo como un mensaje esperanzador. Todos los oradores fueron muy aplaudidos.

El Gobernador Civil y Jefe Provincial del Movimiento, don Víctor Fragoso del Toro, durante su importante discurso. A su derecha el alcalde de Barruelo y el delegado povincial de Sindicatos.—(Foto PAYA)

HABLA EL GOBERNADOR

Don Víctor Fragoso del Toro, comienza manifestando su sorpresa ante el acuerdo municipal nombrándole hijo adoptivo de Barruelo, anticipándose a agradecer tal gesto «que —dice— responde más a vuestro afecto y generosidad, que a mis méritos».

A continuación pronunció el siguiente importante discurso:

Por mi parte, ya sabéis vosotros que he venido a Barruelo más de una vez para subir esa empinada cuesta que conduce al Cementerio; para acompañaros en la tarea dolorosa de dar tierra al compañero muerto, al camarada caído en la batalla del trabajo, víctima de accidente en las traidoras profundidades de la mina.

Por eso no podía faltar en esta ocasión a compartir con vosotros estas horas de júbilo y alegría, en que mostráis vuestra satisfacción por el logro de unas mejoras sociales tan profundamente anheladas. Y para hacer constar públicamente la gratitud de todos hacia el Excelentísimo señor Subsecretario de Hacienda, quien, como presidente de la Comisión administradora de «Minas de Barruelo», ha tenido la mayor comprensión hacia vuestros problemas y ha dado las máximas facilidades para solucionarlos.

También merecéis vosotros, trabajadores de la mina, una felicitación cordial y sincera. Porque estas mejoras las habéis logrado limpiamente, por los cauces legales del libre diálogo a través de un convenio sindical colectivo, defendiendo vuestros intereses, pero compaginándolos con el interés general de la Empresa, sin egoísmos, con verdadero espíritu de compañerismo, sin disputas entre las distintas categorías de productores, velando por la auténtica mejora de las categorías más bajas, de los jornales más pequeños, es decir, con honradez, con buena voluntad, con hombría de bien.

Y quiero también felicitaros porque, en momentos de confusión, habéis dado ejemplo de serenidad, de lealtad, de confianza en las autoridades y jerarquías sindicales, que sabíais apoyábamos vuestras justas demandas. Porque a vosotros, viejos revolucionarios, la vida os ha enseñado lo suficiente como para desconfiar de los cantos de sirena del comunismo, y no digamos de los gritos histéricos de esos seudo-revolucionarios que nos han salido a última hora, a quienes el cardenal Ottaviani denomina comunistas de sacristía. (Risas y aplausos).

Unos y otros os invitaban a la huelga. Pero la huelga —Franco lo ha dicho recientemente— es un arma ya vieja y anticuada. «Pueden los pueblos ricos —dijo—, sobrantes de bienes y de renta, darse el lujo de destruir con las huelgas una parte de su patrimonio; pero cuando la huelga representa para los pueblos la ruina y la escasez, no pueden permitirse en ninguna forma estos viejos hábitos que, dañando gravemente a sus economías, repercuten a plazo corto en las posibilidades de mejora de las remuneraciones de trabajo».

«La justicia por la mano, que constituye la acción directa, —termino diciendo Franco— ha sido siempre la ley de las sociedades primitivas y no de los pueblos civilizados. Si los instrumentos de conciliación y de justicia laboral no se considerasen eficientes, habrá que perfeccionarlos, pero no demos jamás motivos a perturbaciones que dañan tan gravemente al resurgimiento de nuestro país y que en defensa de la Patria en ningún caso habríamos de consentir». (Aplausos).

Unos de los que os incitaban a la huelga desde las emisoras extranjeras, eran los agitadores del partido comunista. Os decían que había que luchar contra la dictadura, contra el capitalismo; que había que luchar por la democracia, por la libertad, por el derecho a la huelga. Es decir, os tomaban por tontos.

Porque de no ser tontos habría que replicar a tales agitadores, ¿por qué no predicáis eso en Rusia? Porque da la causalidad de que en Rusia no hay huelgas, no porque los obreros estén satisfechísimos, sino porque el Código Penal soviético considera la huelga como sabotaje a la producción, y tras los artículos de este Código puede uno imaginarse las oscuras mazmorras de la Lubianka, los fríos terribles de la inhóspita Siberia, cuando no el verdugo o el piquete de ejecución, pues hasta la pena de muerte está prevista en el Código para sancionar a los huelguistas.

También os dicen que luchéis por la libertad. Y os lo dicen quienes han levantado un formidable muro de cemento, lleno de obstáculos y alambradas para que nadie pueda atravesarlo.

Después de oír hablar a los soviéticos, cualquier ingenuo puede pensar que, puesto que allí viven tan bien y son tan felices y libres, ese muro lo han puesto para que no se les cuelen dentro los pobres desgraciados del mundo capitalista, del mismo modo que se ponen tapias en los campos de fútbol para que nadie entre sin pagar. Pero la verdad es que Rusia y sus satélites no son sino inmensos campos de concentración, rodeados de guardianes para que nadie escape. Hace unos días recordaba la frase de un escritor español, que decía que el paraíso soviético se diferencia del paraíso bíblico en que en éste hay ángeles con espadas que no dejan entrar, y en el soviético hay soldados con fusiles que no dejan salir. (Aplausos).

Yo os digo que es cosa bien triste ser comunista. Es bien triste luchar, no para que el obrero tenga una mayor participación en la empresa, no para que los beneficios de ésta se repartan más equitativamente, sino simplemente para que la empresa pase a ser propiedad del Estado. Con ello ¿qué gana el obrero?

Veámos un ilustrativo ejemplo: Hace dos o tres años, en un país del telón de acero —creo que era Checoeslovaquia—, las autoridades comunistas ordenaron que en determinadas fábricas se trabajara diariamente dos horas más para aumentar la producción, pero sin aumentar por ello el importe de los jornales. Ante el malestar que esto produjo entre los obreros, un comisario político se vió en la precisión de reunirles y hablarles para aclarar las cosas. Y los argumentos que esgrimió fueron del orden siguiente:

«Antes de la implantación del régimen comunista, es decir cuando este país estaba dominado por los tiburones del capitalismo, nosotros organizábamos huelgas, nosotros luchábamos en demanda de que cada vez al obrero se le disminuyeran las horas de trabajo y se le aumentaran las retribuciones salariales. Con esta actuación nuestra se minaban los cimientos del capitalismo explotador y se daban nuevos pasos hacia la implantación del comunismo, verdadero redentor del proletariado. Pero ahora, que ya no trabajáis para engordar a los capitalistas sino en beneficio del pueblo, será un traidor a la clase proletaria quien se niegue a trabajar gratis dos horas más cada día».

Ignoramos si estos argumentos convencieron o no a los obreros a quienes iban dirigidos, pero el caso es que se aguantaron. Aunque quizás las disposiciones del Código Penal a que antes hemos hecho referencia tuvieran algo que ver con esta actitud conformista.

Y no se nos diga que cuando hablamos del comunismo exageramos la nota y cargamos las tintas. Hace unos años también se creía que exageraban quienes hablaban de los terribles crímenes, de los asesinatos en masa, de las deportaciones de pueblos enteros, de los campos de exterminio. Todo esto parecían exageraciones, hasta que el propio Krustchef confesó en los Congresos internacionales los horrendos crímenes de Stalin y del comunismo.

Respecto a la dureza represiva de las leyes soviéticas, circula una anécdota por los países del telón de acero que os voy a referir:

«Estaba un comisario político inspeccionando un campo de trabajos forzados en los alrededores de Moscú y se puso a interrogar a un preso:

—¿Por qué te sentenciaron?

—Por nada. Soy inocente.

—¿A cuántos años te condenaron?

—A diez.

—Mientes, perro. Cuando no se ha hecho nada, la condena es sólo de cinco años».

Pero no son sólo los comunistas los que conspiran contra el Régimen español. Bien reciente tenemos lo que se ha dado en llamar el contubernio de Munich, donde se ha agrupado toda la gama de la más vieja política, desde el color rojo del socialismo marxista hasta el lila del gilrroblismo. Estos también quieren salvarnos de Dios sabe qué males, y como los charlatanes en las ferias de los pueblos, vienen a ofrecernos los ungüentos que nos remediarán: la democracia liberal, la libertad, los partidos políticos, el sufragio universal. En resumen, las viejas cataplasmas de la Libertad, la Igualdad y la Fraternidad. (Muchos aplausos).

¡Qué bonitas suenan estas palabras a los oídos! Lo malo es que los que ya vamos teniendo más años de los que quisiéramos, recordamos que todo esto también se dijo hace más de treinta años. Y la gente lo creyó. Y las izquierdas liberales, unidas al socialismo, establecieron en España la República el 14 de abril de 1931.

Estos liberales de izquierda, junto con los socialistas, tuvieron a España en sus manos, entregada, durante varios años. La tuvieron blanda como la cera. Pudieron llevar a cabo la verdadera revolución española y prefirieron reemplazarla por una política de secta, de disgregación, de vejaciones inútiles, de exasperación espiritual.

Fomentaron el separatismo regional con los Estatutos. Se dedicaron a desarticular el Ejército. A ofender los sentimientos religiosos de la mayoría de los ciudadanos, llegando hasta a la blasfemia y a la persecución por profesar ideas religiosas, como en tiempos pretéritos ya superados.

Y en relación con la clase obrera, ¿qué hicieron?

No crearon el Seguro de Enfermedad ni sus magníficas residencias sanitarias, que libraron al obrero de ser carne de hospital. No edificaron miles y miles de viviendas para sacar al trabajador de las casas infectas en que habitaba. No crearon Universidades e Institutos Laborales, ni miles de becas para que los humildes con talento pudieran cursar estudios superiores. Ni el salario familiar. Ni esos Colegios, como el que hay en Palencia para huérfanos de ferroviarios, que es sin duda el mejor de la ciudad. Ni residencias veraniegas para los trabajadores, ni tantas y tantas obras sociales como ahora existen.

A cambio de no hacer nada de esto, el Gobierno liberal-marxista de la República hizo otra cosa pensando en los obreros: Pareciéndole poco la Guardia Civil y la de Seguridad para reprimir las huelgas, se gastó el dinero en crear la Guardia de Asalto, excelentemente preparada y dotada para machacar las costillas al que se moviera. (Aplausos).

En cuanto al espíritu democrático y social de este Gobierno izquierdista, permitidme que recuerde un par de ejemplos:

Cuando por enero de 1932 se produjo un movimiento huelguista en la cuenca minera del Llobregat, el Gobierno, aplicando la ley de Defensa de la República, llenó las bodegas del vapor «Buenos Aires» de obreros sublevados y, como aquí no disponemos de una Siberia donde enfriarles los ánimos, los trasladaron a las ardientes selvas de Guinea a que se abrasaran los huesos y a que se pudrieran sus carnes con las terribles enfermedades tropicales. Muy democrático.

Y, justamente un año después, en enero de 1933, cuando se produjo otra huelga general que adquirió gran importancia en Andalucía, el propio jefe del Gobierno, señor Azaña, dió instrucciones a la fuerza pública en este sentido: «No quiero ni heridos, ni prisioneros; los tiros a la barriga». Y ya sabéis cómo se cumplió esto en el pueblecito de Casas Viejas.

Precisamente refiriéndose a estos sucesos, un destacado líder republicano que fue luego jefe del Gobierno y hasta creo que presidente de la República en el exilio, Diego Martínez Barrio, pronunció en las Cortes estas palabras: «Hay algo peor que un régimen se pierda, y es que ese régimen caiga envilecido en la Historia, manchado de lodo, lágrimas y sangre».

Y si éste es el concepto que le merecía la República liberal-marxista a uno de sus más altos jerifaltes, veamos cuál era la opinión que sobre ella tenían los obreros sindicalistas de la CNT, los cuales publicaron en su periódico «Solidaridad Obrera», el 14 de abril de 1933 y con motivo del segundo aniversario de la República, lo siguiente:

«Dos años de República. Dos años de dolor, de vergüenza, de ignominia. Dos años que jamás olvidaremos, que tendremos presentes en todo instante; dos años de crímenes, de encarcelamientos en masa, de apaleamientos sin nombre, de persecuciones sin fin... Dos años de hambre; dos años de terror; dos años de odio. ¡Viva la República!».

A esto vinieron a parar las promesas de democracia y de libertad que dos años antes hicieron a los españoles. A esto quedaron reducidas aquellas bonitas palabras de Libertad, Igualdad, Fraternidad.

Pues bien, los representantes de los partidos responsables de esos años de desgobierno, se han reunido hace unos días en Munich para intrigar contra el Régimen de Franco. Allí estaban, como figuras destacadas, el liberal Madariaga y el socialista Llopis.

Pero no estaban solos. También les hacía el juego un grupo derechoide, cuya figura más representativa era don José María Gil Robles.

El de «todo el Poder para el jefe»; el que era monárquico durante la Monarquía y republicano durante la República; el católico que se unió a los masones para gobernar; el que no se preocupó de restablecer el crucifijo en las escuelas, pero sí de que no se hiciese la reforma agraria; el triunfador en las elecciones de 1933 y, por tanto, el principal responsable de la política del segundo bienio de la República, política que trajo como consecuencia, primero, el triunfo del Frente Popular, y después, la guerra civil que ensangrentó a España durante tres años.

Estos son los que se han reunido en Munich para conspirar contra Franco, para conspirar contra España. Otra vez nos vienen con las viejas monsergas del liberalismo. A dividirnos de nuevo en derechas e izquierdas. Otra vez nos vienen ofreciendo libertad para esto y para lo otro, que, en definitiva, no es sino libertad para encizañar y para que nos vapuleemos los unos a los otros. Como en 1931. Como en 1934. Para que de nuevo tengamos que terminar como en 1936.

Que nos dejen en paz estos fantasmas del pasado. Que se queden en sus tumbas esos muertos políticos y dejen que los españoles, estrechamente unidos y hermanados, sigamos por el camino del progreso que Franco abrió para España hace 25 años. (Insistentes aplausos y vítores al Caudillo).

Porque España quedó deshecha por la guerra y Franco supo levantarla. Sin dinero, pues el tesoro nacional había sido saqueado. Sin ayuda de nadie; primero, porque la guerra mundial lo impidió, y luego, porque los países triunfantes, siguiendo la inspiración soviética, retiraron sus embajadores, nos cercaron, nos acosaron para que nos rindiéramos por hambre.

Y si en esas circunstancias España se recuperó y siguió adelante, ¿qué no podemos hacer ahora en que disponemos de una economía saneada y unas ayudas poderosas?

Pero para lograr algo importante es necesario estar unidos, estrechamente unidos. Unidos en lo grande y en lo chico. Unidos, principalmente, en el seno de las propias empresas. Franco dijo en Córdoba que una de las cosas que le preocupaban hondamente era la de las relaciones humanas dentro de las empresas. Y es que esto es muy importante. Es importante que los inferiores traten a los superiores con subordinación y respeto. Pero también es importante, muy importante, que los superiores tengan hacia los de abajo el respeto y la consideración que merecen, no sólo por su calidad de miembros de la empresa, sino por su dignidad de hombres y españoles. (Gran ovación y vítores al Caudillo y a España).

Y nada más, sino recordaros este 18 de Julio que la victoria del Movimiento Nacional no fue el triunfo de un partido o de una clase, sino el triunfo de España y el de la unidad y la hermandad entre los españoles.

Franco señaló claramente, desde los primeros días del Movimiento, cuál era el ideario por el que se luchaba: por Dios y por España; por la Patria, el Pan y la Justicia. Por eso, tan traidores a esos ideales son los que conspiran contra la Patria, como los que niegan el pan y la justicia a sus conciudadanos.

Porque todavía hay muchos cerriles egoísmos que enturbian la concordia entre los españoles. «Pese a lo mucho que se ha hecho —ha dicho Franco—, me he apercibido de la persistencia de muchas injusticias sociales, de grandes diferencias irritantes».

A acabar con esas diferencias, a terminar con esas injusticias debemos aprestarnos todos con perseverancia y fe. Con fe en el Caudillo de España. Con fe en la doctrina nacional-sindicalista. Con fe en el porvenir.

«Miremos el porvenir —dijo hace unos días el ministro de la Gobernación— forjando, sobre los comunes afanes del presente, los más ilusionantes avances hasta la total consecución de nuestros ideales. Porque la auténtica convivencia nacional está dentro de nuestras fronteras, entre quienes, sea cual fuere su condición, si son hombres de bien, se conocen, se estiman y laboran codo a codo, como patronos o como obreros, como gobernantes o como gobernados. Pero todos comprometidos y empeñados en la común tarea de mejorar el nivel de vida y el bienestar de nuestro pueblo; de tal modo que, como quiere nuestro Caudillo, todos lleguemos a apreciar que la Patria, el Estado y el Movimiento, nuestros pueblos o empresas, no sean una entelequia política o económica, sino algo definitivamente entrañable y querido, porque la vida de los hombres de España discurra, al fin, por los anhelados caminos de la justicia social y de la caridad cristiana».

¡Arriba España! ¡Viva Franco).

Dos momentos de la prueba del concurso de entibadores, en la mañana del 18 de julio, en Barruelo.—(Fotos PAYA)

Grandes aplausos rubricaron las palabras del señor Fragoso, cantándose a continuación el «Cara al Sol».

Posteriormente, el Sindicato del Combustible ofreció una comida a las autoridades y jerarquías sindicales, servida por el Hotel Iberia.

ENTREGA DE PREMIOS

A las seis de la tarde se procedió en la Plaza Mayor de Barruelo a entregar los premios del XII concurso provincial de entibadores.

Pero antes, el gentío aglomerado en la plaza, aplaudió a los jóvenes participantes de la carrera pedestre organizada por el Ayuntamiento como festejo de la última jornada del Carmen. Los cuatro primeros clasificados, Francisco J. Solana, Luis García Miguel Díez y Justo Calvo, recibieron los premios de manos de la primera autoridad provincial, en la tribuna levantada en medio de la amplia plaza barruelana.

Los aplausos rubricaron la entrega de premios, y seguidamente el delegado comarcal sindical don Manuel Solana, procedió a la lectura del acta del XII concurso provincial de entibadores. Los premios y trofeos fueron entregados a continuación por el gobernador, autoridades y jerarquías, a las parejas premiadas.

He aquí la relación de parejas triunfadoras:

Grupo «A», Hulla. Primer premio de 3.000 pesetas (de las Delegaciones Nacional de Provincias, y provincial de Sindicatos) y copa del gobernador civil, a Eleuterio Cabeza y Ricardo González, de Minas de Barruelo, sección Orbó; segundo premio (2.000 pesetas y copa del Sindicato provincial del Combustible), a Germán Miguel y Epifanio Ruiz, de Minas de Barruelo; tercer premio (1.500 pesetas) y copa de la Jefatura del Distrito Minero de Palencia), a Martiniano García y Federico González, de Minas de Barruelo, sección Orbó; y cuarto premio (1.000 pesetas y co-

(Continúa en séptima página)

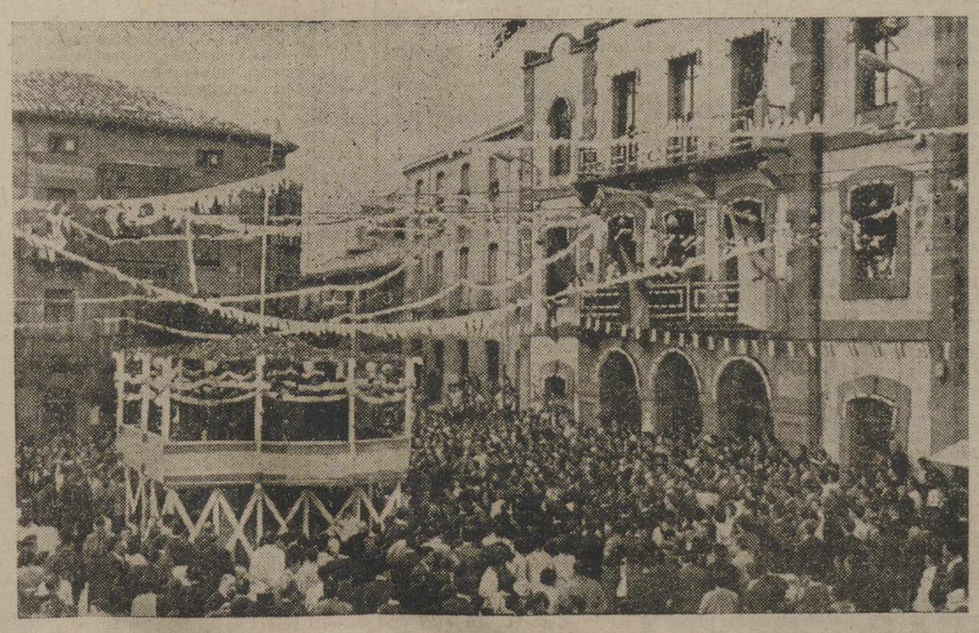

Un impresionante aspecto de la Plaza Mayor de Barruelo, durante el reparto de premios del Concurso Provincial de Entibadores.—(Foto PAYA)

M.C.D.2022

NOTICIAS DE ULTIMA HORA

Don José Solís recibe a una representación de "Ensidesa"

Le entregaron los nuevos Convenios Sindicales firmados por sus empresas

Madrid, 19. — En su despacho de la Casa Sindical, el Ministro Secretario General del Movimiento y Delegado Nacional de Sindicatos, don José Solís Ruiz, ha recibido esta mañana a una representación de la Empresa Nacional Siderúrgica, S. A. (Ensidesa), que le ha hecho entrega de sendos ejemplares de los convenios colectivos sindicales de su centro de trabajo de «Minas de Riosa» y de sus oficinas centrales de Madrid.

Con el Ministro se hallaban presentes el secretario general de la Organización Sindical, don Pedro Lamata Megías; los vicesecretarios nacional de Ordenación Social, don Gonzalo Marcos Chacón, y de Ordenación Económica, don Joaquín Gutiérrez Cano; el presidente del Sindicato Nacional del Combustible, don José Redondo Gómez y otros dirigentes sindicales.

Presidía a los comisionados el presidente del Consejo de Administración y gerente de Ensidesa, don Aureo Fernández Avila, con el vicepresidente, don Emilio Navasqués, Conde de Navasqués; gerente-adjunto, don Manuel Salís Martínez; subdirectores y alto personal directivo de la Empresa, así como los miembros de ambos comisiones deliberantes, con sus presidentes, don Manuel Montoo Quintero y don Marcelo Rivas Goday.

En primer lugar pronunció unas palabras el trabajador don Higinio Camporro, secretario del Jurado de Empresa de Minas de Riosa, expresando la satisfacción de todos sus compañeros por la consecución del convenio, que calificó de verdaderamente revolucionario por las indudables ventajas que por el mismo se consiguen y que han sido posibles por el clima de armonía y entendimiento en que se desonvolvieron las deliberaciones de estos pactos colectivos.

Intervino a continuación el presidente de Ensidesa, don Aureo Fernández Avila, quien destacó que estos convenios recogen, en su esencia, los principios sentados en el que se suscribió hace unos meses en la factoría de la Empresa en Avilés y tras resaltar las fundamentales mejoras que por ellos se otorgan, íntimamente ligadas al aumento de los rendimientos y la racionalización del trabajo, afirmó que constituyen un primer paso importante y dejan la puerta abierta para metas más ambiciosas, a las que podrá llegarse por esta misma vía de la concordia y la comprensión.

Por último, el Ministro Secretario, señor Solís, felicitó a cuantos han intervenido en las deliberaciones por las que se han conseguido los convenios, mediante los cuales la Empresa da satisfacción a unas justas aspiraciones de sus trabajadores y éstos se comprometen a incrementar la productividad, poniendo de relieve su satisfacción por estos acuerdos conseguidos a través de un diálogo cordial y abierto entre ambas partes.

Hizo hincapié en la eficacia de este valioso instrumento que son los convenios, que sirven para reforzar los lazos de las relaciones humanas en el seno de las empresas y elogió la armonía y la concordia en que se han desenvuelto las negociaciones, afirmando que España se salvará con el entendimiento de todos los españoles, con el triunfo de la hermandad y el compañerismo. Concluyó reiterando su enhorabuena a todos y asegurándoles que, con este ejemplo de convivencia, han prestado un valioso servicio a la Organización Sindical y a la Patria.

T.V.E.

PROGRAMAS PARA EL DIA 19

Sobremesa: 2'30, apertura y presentación; 2'32, panorama; 2'45, séptimo arte; 3, telediario; 3'25, el tiempo; 3'30, una nota política internacional; 3'40, kilómetro cero: 3'55, itinerarios españoles; 4'10, cierre.

Programa de noche: 8, los Flinstones (telefilm dibujos); 8'30, ¡sí o no!; 9, cinco estrellas (telefilm); 9'25, el tiempo; 9'30, telediario; 9'45, los viernes, concierto; 10, ayer, noticia; hoy, dinero; 10'30, gran teatro «Sombra querida», de J. Deval; 11'30, telediario; 11'45, versos a medianoche, momento musical, recuerda, cierre.

Los Comandantes de las regiones del Perú apoyan a la Junta Militar

Varios países han roto sus relaciones diplomáticas con el nuevo régimen peruano

LOS COMANDANTES DE LAS REGIONES MILITARES APOYAN A LA JUNTA

Lima, 19.—Los comandantes de las regiones militares peruanas han apoyado a la Junta Militar.

Se sigue sin conocer exactamente el paradero del destituído presidente Prado, aunque noticias no confirmadas dicen se encuentra a bordo del «Almirante Grau», anclado en la bahía del Callao.—Efe.

DIMITE UN EMBAJADOR

Montevideo, 19.—El embajador de Perú en Uruguay, Manuel Carpio Rivero, ha comunicado su dimisión a la Junta Militar peruana.—Efe.

CHILE, CONTRA LA NUEVA SITUACION

Santiago de Chile, 19.—La Cámara de Diputados de Chile ha votado por unanimidad una declaración de «repudio» del golpe de estado militar que ha tenido lugar en el Perú.

Los diputados han hecho un llamamiento para que se convoque un denominado «Congreso continental», para organizar la defensa de las instituciones y el respeto a la soberanía popular».—Efe.

VENEZUELA ROMPE SUS RELACIONES

Caracas (Venezuela), 19.—Venezuela ha roto oficialmente sus relaciones diplomáticas con Perú, a causa del golpe de estado militar que ha tenido lugar en este país hispanoamericano y se ha calificado el golpe como atentatorio a la carta de la Organización de Estados Americanos.—Efe.

LA JUNTA MILITAR PROMETE QUE DENTRO DE UN AÑO SE VOLVERA AL ESTADO CIVIL

Lima (Perú), 19.—La nueva Junta Militar del Perú ha reforzado su poder con la detención de varios funcionarios y personalidades del régimen del depuesto presidente Prado y ha clausurado la redacción, administración y talleres del periódico diario, órgano oficial del partido A. P. R. A., en la capital de la República.

Han sido arrestados, entre otros, el antiguo ministro del Interior, Ricardo Elías Aparicio; el ex director general Heran Guerinoni y el ex alcalde de Lima, Manuel Croyetto. Entre tanto, la policía se ha incautado del periódico «La Tribuna», publicado por la alianza popular revolucionaria americana (A. P. R. A.). Las nuevas autoridades se hicieron cargo del local y ordenaron a los miembros de la redacción, administración y talleres que abandonaran el edificio.

En general, Lima está tranquila; aparte de esporádicas manifestaciones, la reacción pública ha sido escasa ante el golpe de estado del miércoles.

La Junta Militar que ocupa el Gobierno, ha prometido que se volverá al poder civil dentro de un año.—Efe.

PIDEN GARANTIAS

Londres, 19.—El Gobierno británico informó hoy que ha pedido al nuevo Gobierno militar en Perú las necesarias seguridades de que las vidas y propiedades extranjeras serán protegidas.

El portavoz no hizo comentario alguno cuando fué preguntado si el Gobierno va a asociarse con la preocupación de los Estados Unidos por la actual situación del Perú.

No creo que pueda comentar este asunto —dijo el subsecretario británico para Asuntos Exteriores— hasta que la situación se esclarezca.—Efe.

LOS TOROS

NOVILLADA EN BARCELONA

Barcelona, 19. — Novillada en la Plaza de las Arenas. Lleno en la sombra y media entrada en el sol.

Cuatro reses de Julio Garrido, de Jaén, y dos de Baltasar Ibán, de Madrid. Actuaron Curro Montenegro, Rafaelillo, que sustituía al Caracol, herido ayer de gravedad en la Monumental de Madrid y el mejicano Fernando de la Peña.

El ganado de Garrido, bravucón y de los de Ibán, bravucón también lidiado en tercer lugar y bravo y noble el cuarto, que fué ovacionado en el arrastre.

Primero.—Montenegro fué aplaudido en verónicas. Tres varas y dos pares. Faena por derechazos, naturales y de pecho, sonando la música; manoletinas y otros pases, que se jalearon. Pinchazo y estocada. Ovación, petición de oreja y vuelta.

Segundo.—Rafaelillo es ovacionado en unas ceñidas verónicas. Dos varas y tres pares del matador, que se ovacionan. Al son de la música Rafaelillo hizo una primorosa faena, con pases en redondo, derechazos y naturales, templados y mandones. Media estocada y descabello. Ovación, una oreja y vuelta.

Tercero. — Fernando de la Peña sujetó con unos lances por bajo a su enemigo. Tres varas y tres pares. Peña se dobla bien y luego instrumenta series de derechazos y naturales ligados con el de pecho, que se ovacionan. Pinchazo y estocada. (Ovación).

Cuarto. Montenegro fué aplaudido al veronique ar. Dos varas y tres pares. El diestro aprovechó las buenas cualidaes del bicho, e hizo una faena que fué del agrado del público, entre ovaciones y música. Pinchazo, una atravesada y una entera. (Ovación, petición de oreja y vuelta).

En su segundo se lució en unas verónicas. Dos varas y tres pares del matador, que fueron premiados con una ovación. Faena exponiendo mucho, a base de derechazos y naturales. Pinchazo, estocada y descabello. (Ovación).

Sexto. — Fernando de la Peña sujetó con unos lances por bajo al último de la tarde. Tres varas y tres pares. Se dobla con el bicho, rodilla en tierra, y continúa la faena con pases de cabeza a rabo, que se jalean. Más faena, para pinchazo, estocada y descabello. (Ovación).—Cifra.

RAQUEL MELLER gravemente enferma

Barcelona, 19.—Continúa el estado de gravedad de Raquel Meller. Su esposo, conocido hombre de negocios francés, es esperado en esta ciudad.

La enferma ha recibido con toda devoción los Auxilios Espirituales, que le han sido administrados por el R. P. Molins.

«Raquel Meller ha sufrido una embolia cerebral, como consecuencia de una cardiopatía. Su estado puede calificarse de muy grave y hace temer un fatal desenlace».—Cifra.

Tropas leales a Ben Bella están en movimiento hacia el sur de Argelia

Se rumorea que intentan ocupar amplias áreas de la parte meridional

Tremecen (Argelia, 19. — Columnas de tropas en camiones, pertenecientes al Ejército Nacional de Liberación Argelino, leales al vicepresidente disidente Mohammed Ben Bella están en movimiento hacia el Sur del país, según se ha notificado hoy.

Sin haberse podido obtener confirmación oficial de estos movimientos de tropas, corre el rumor de que se dirigen a completar la ocupación de amplias áreas de la Argelia Meridional en situación ambigua, así como a establecer una unión directa con las unidades del Ejército de Liberación Nacional Musulmán que han entrado en el país procedentes de Túnez, donde estaban estacionadas, con estas columnas que ahora están saliendo de Tremecen, que en su mayoría, han venido del fronterizo Marruecos.

Por otra parte, el coronel disidente Bumedian, actuando de portavoz de Ben Bella, se ha entrevistado con los ministros de Negocios Extranjeros de Guinea y del Malí, respectivamente, Barema Bocum, y Louis Lansana Beavoqui, que actualmente favorecen el de los jefes de las Willayas (Distrito político-militar en que el Frente de Liberación Nacional ha distribuído el territorio); pero se cree que las sesiones van por buen camino, y se esperan positivos resultados de estas reuniones.

La nota más señalada de la actualidad oranesa, en otro aspecto de la cuestión, la constituye el hecho de haberse registrado esporádicos pero nutridos tiroteos en la ciudad capital del Oranesado; se ha oído, a intérvalos, el eco de descargas cerradas y fuego rítmico de metralletas, ametralladoras y pistolas-ametralladoras. Las calles de la ciudad de Orán se hallan desiertas, mientras a través de ellas patrullan los soldados del F. L. N. En general parciales a Ben Bella.

No se han conocido oficialmente los orígenes y los motivos de estos disparos, pero circulan rumores de que se han producido choques entre las fuerzas del Ejército de liberación musulmana y «comandos», todavía existentes, de la Organización del Ejército Secreto de los franco-europeos de Argelia.

No se ha dado cuenta de que haya habido víctimas.—Efe.

RAFAEL M. ALMEIDA

SUSPENDE SU CONSULTA HASTA EL 9 DE AGOSTO

Para comprobar si Venus está habitado

Un explorador "robot" lanzará Norteamérica el próximo sábado

Pretenden que esté en el espacio 140 días

Cabo Cañaveral, 19.—Un explorador «robot» norteamericano, bautizado con el nombre de «Mariner», será lanzado el sábado, en viaje de 140 días por el espacio, para comprobar si existe vida en el planeta Venus.

Se empleará para el lanzamiento un proyectil-cohete «Atlas-Gensa», con una altura equivalente a un edificio de diez pisos.

El «Mariner» está construído con instrumentos científicos y dispone de un «ojo» electrónico.

Es probable que Rusia también lance un cohete, ya que el planeta se halla ahora más próximo a la Tierra y a partir de septiembre se alejará, para no volver a acercarse hasta 1964.—Efe.

J. A. LEDO POZUETA

Trastornos Vasculares, Periféricos y Cirugía Vascular

Núñez de Arce, 4. Telf. 2-25-45

VALLADOLID

El Marqués de Suanzes en la residencia pirenáica de La Farga

Visitó varias centrales eléctricas de dicha zona

Lérida, 19. — El presidente del Instituto Nacional de Industria, marqués de Suanzes, se encuentra pasando unos días en la residencia pirenaica de la Farga y ha visitado varias zonas de las centrales hidroeléctricas de la Enher, en esta zona.

Hoy, el marqués de Suanzes ha sido cumplimentado por el gobernador civil y por el presidente de la Diputación, con quienes ha tratado de diversos asuntos de interés para la provincia y en relación con las actividades del I. N. I.—Cifra.

AGRICULTORES...

GUERRA A LA

GARDAMA DE LA REMOLACHA

EFICACES - RAPIDOS - GARANTIZADOS - ECONOMICOS

Equipos Técnicos BAKINS, S.A.

BAKINS, S. A. - Avda. R. Argentina, 13 - Teléfono 37-90 - 279

Academia Buenos Aires

Valentín Calderón, núm. 10

INTERNADO MASCULINO

BACHICHER, MAGISTERIO, COMERCIO, IDIOMAS

Disturbios en la India

La Policía detiene a centenares de personas

Madras (Unión India), 19. — A consecuencia de una manifestación organizada por la Asociación Política extremista y antireligiosa «Dravida Munetra Kazhagam», protestando contra la elevación de precios de los artículos de mayor consumo, quince autobuses resultaron con todas sus ventanillas rotas por piedras que lanzaban los manifestantes, quienes también atacaron con igual arma a los agentes de policía que trataban de imponer el orden. La policía lanzó numerosas granadas de gases lacrimógenos y efectuó gran número de detenciones.

En otras zonas del Estado, la policía ha detenido a cientos de «voluntarios» del mismo partido, por intentar continuar los disturbios producidos en la capital.—Efe.

NO-DO DE SUCESOS

Un incendio destruyó el cine Olimpia, de Bilbao y afortunadamente no hubo víctimas

Aparecen a la puerta del Palacio de Justicia de Granada los cadáveres de dos niños recien nacidos

Son hallados los restos del avión americano desaparecido el domingo último y sus tripulantes vivos

UN INCENDIO DESTRUYO EL CINE OLIMPIA DE BILBAO, SIN VICTIMAS, AFORTUNADAMENTE

Bilbao, 18. — Un incendio ha destruído prácticamente el cine Olimpia de Bilbao. Afortunadamente no se han registrado desgracias personales, aunque sí son cuantiosas las pérdidas materiales. El siniestro fué sofocado después de dos horas de trabajos. —Cifra.

APARECEN A LA PUERTA DEL PALACIO DE JUSTICIA DE GRANADA LOS CADAVERES DE DOS NIÑOS RECIEN NACIDOS

Granada, 18.—Han sido encontrados dos cadáveres de un niño y una niña recién nacidos, junto a la puerta del Palacio de Justicia de la Plaza de la Alhambra.

Se supone que fueron arrojados desde la parte alta de la muralla que hay ante el Palacio de Carlos V.

El cadáver del niño presentaba fractura del cráneo y de un brazo y una pierna.

En el hecho interviene el Juzgado de guardia.—Cifra.

APARECEN LOS RESTOS DEL AVION NORTEAMERICANO SINIESTRADO EL DOMINGO

Saigón, 18. — Los restos del avión de transporte norteamericano "C-123" que desapareció el pasado domingo con cuatro norteamericanos a bordo, han sido vistos a unos 45 kilómetros al sur de Ban me Thout, según anuncia un portavoz militar de los Estados Unidos.

Se tiene entendido que un helicóptero vietnamita está tratando de aterrizar en el lugar del accidente y se ignora si hay supervivientes.—Efe.

VUELCA UN AUTOMOVIL Y RESULTAN HERIDOS SUS OCUPANTES

Guadalajara, 18.—El automóvil M.-263.731, que conducía Luis Redonnet Salís, de 21 años, chocó contra el kilómetro 127 de la carretera de Guadalajara a Sacedón, dando la vuelta de campana y quedando completamente destrozado. El conductor, al igual que sus hermanos, María Luisa y Alberto, de 17 y 12 años, resultó con lesiones de pronóstico reservado. Su abuela, Margarita Castellanos Palomino, quedó hospitalizada con lesiones graves.—Cifra.

SON HALLADOS CON VIDA LOS CUATRO TRIPULANTES

Saigón, 19. — Los cuatro tripulantes del avión norteamericano estrellado al pie de una montaña en Vietnam del Sur, el domingo último, han sido hallados hoy con vida.—Efe.

ATERRIZAJE FORZOSO CON HERIDOS

Gander (Terranova), 18. — Un avión de línea canadiense, llevando a bordo 35 pasajeros y cuatro tripulantes, tuvo que efectuar un aterrizaje de emergencia, violentísimo, en el que le falló el tren de aterrizaje. Todos los pasajeros han tenido que ser internados, con diversas lesiones, en un hospital.—Efe.

DOS JOVENES HERMANOS, PERECEN AHOGADOS

Barcelona, 18. — Un joven que daba muestras de asfixia por inmersión, apareció flotando sobre las aguas de la playa de Rocamar. Los bañistas e inspectores del coche patrulla de la policía, consiguieron llevar el cuerpo hasta la playa, en gravísimo estado. Fué trasladado al hospital clínico, donde falleció a poco de ingresar.

El fallecido, llamado Rafael Jiménez Padilla, de 17 años, se bañaba en unión de su hermano Jesús, de 26, cuyo cuerpo no ha aparecido por ningún lugar de la playa, habiendo confirmado este hecho la hermana de los que se bañaban, que se encontraba en la playa.

Se han iniciado las gestiones para la búsqueda del desaparecido, por cuya vida se teme.—Cifra.

MERCANTE AMERICANO EMBARRANCADO EN TARIFA

Tarifa, 19. — El barco mercante americano «James Mc Kay», de la «Lykes Lines», ha embarrancado a unos cinco kilómetros al Este de Tarifa, frente al Cuartel de la Guardia Civil del puesto de Oliveros. El barco se halla a unos veinte metros de la playa, sobre unas piedras y conserva su posición normal, sin estar escorado. El ayudante militar de Marina se trasladó al lugar del accidente y el remolcador «Hércules» ha intentado auxiliar al barco siniestrado, sin conseguirlo. La tripulación sigue a bordo y por la proximidad del barco a la playa, no existe peligro para aquélla.—Cifra.

CHOCAN DOS CAMIONES Y RESULTA UN HOMBRE MUERTO Y TRES HERIDOS GRAVISIMOS

Zaragoza, 19. — Un muerto y tres heridos gravísimos es el balance de la colisión habida entre dos camiones en la carretera de Zaragoza a Barcelona, kilómetro 333, en el término de La Puebla de Alfinden.

Los camiones, ambos «Pegasos», son los M. - 233.256 y B. - 240.469.

Resultó muerto Ramón Mestre Foix, de 44 años, domiciliado en Barcelona, acompañante del chófer del segundo camión. Los heridos gravísimos son: el conductor del primer camión, Ovidio Lamuela Cabedo, de 30 años, casado, vecino de Lugo; su hermano y acompañante, Luis, de 24 y el conductor del segundo camión, Ramón Juan Benítez, de Barcelona. Los tres heridos han ingresado en un centro sanitario zaragozano, donde le ha sido amputada una pierna a Juan Benítez. Parece que la causa del accidente ha sido el haberse adormecido el conductor del primer camión.—Cifra.

JOVEN MALAGUEÑO GRAVEMENTE HERIDO

Aranda de Duero, 19. — Resultó con graves heridas, don Manuel Alvarez de Toledo, de 20 años, con residencia en Madrid, al chocar el coche en que viajaban, contra el pretil de un puente. Los demás viajeros que le acompañaban, resultaron con heridas leves.—Cifra.

COLISIONAN DOS BARCOS EN LISBOA Y SE HUNDE UNO DE ELLOS

Lisboa, 18.—Un barco cargado de fosfato, procedente de Casablanca se ha ido al fondo del río Tajo, después de entrar en colisión con el petrolero holandés "Korenia". Se trata del mercante "Pinhel", de 2.466 toneladas, construído en 1950. La tripulación pudo ponerse a salvo antes de que la embarcación se hundiera de popa.—Efe.

ROBO DE JOYAS A UN MATRIMONIO DANES EN LA RIVIERA FRANCESA

Grasse (Francia), 18.—Unos ladrones han robado joyas por valor de unos 80.000 nuevos francos en una villa, cercana a Grasse, en la Riviera francesa, perteneciente a un matrimonio danés.

La policía ha declarado que sus propietarios, el vicealmirante danés retirado Nyholm y su esposa Ingrid, se encontraban durmiendo cuando se realizó el robo.

La villa se encuentra en un solitario paraje a varios centenares de metros de la carretera más próxima.

El vicealmirante Nyholm ha manifestado a la policía que él y su esposa se despertaron sobresaltados al oír ruidos extraños en las primeras horas de la madrugada. Comprobaron que una caja, en la que guardaban relojes, alianzas, anillos y pulseras, había desaparecido.—Efe.

IMPORTANTE INCENDIO FORESTAL EXTINGUIDO

Marsella, 18. — Un importante incendio forestal que ha destruído durante los últimos dos días 1.500 hectáreas de pinos y amenazado la localidad de Ceyreste, ha quedado hoy prácticamente extinguido.—Efe.

ATROPELLADA Y MUERTA POR UN MOTORISTA

Manzanares, 18. — Murió atropellada por un motorista, Francisca Carnerero Gallego, de 57 años, vecina de esta localidad. Conducía la moto Juan Leal Gallego, de 25 años, que también sufrió lesiones de consideración en el accidente; éste se produjo en el paseo de Membrilla.—Cifra.

NIÑA ASFIXIADA POR TRAGARSE UNA HABICHUELA

Granada, 18.—A causa de haberse tragado una habichuela, ha perecido la niña de trece meses, María García Fernández. El hecho ocurrió en Motril y la pequeña fué trasladada en grave estado al Hospital Provincial de San Juan de Dios, donde dejó de existir cuando los médicos trataban de salvar su vida.—Cifra.

Ultima hora deportiva

Calendario de la Segunda División

PRIMER GRUPO

Madrid, 19. — Los partidos de la Segunda División de la Liga, grupo primero, de la temporada 1962-63, son los siguientes:

Primera vuelta:

16 de septiembre. — R. Sociedad-Orense, Gijón-Salamanca, Burgos-Pontevedra, Santander - Constancia, Celta-At. Baleares, Español-Indauchu, Sabadell-Basconia y Langreo-Alavés.

23 de septiembre. — Orense-Langreo, Salamanca-Real Sociedad, Pontevedra-Gijón, Constancia - Burgos, At. Baleares-Santander, Indauchu-Celta, Basconia-Español, Alavés-Sabadell.

30 de septiembre. — Orense-Salamanca, R. Sociedad-Pontevedra, Gijón-Constancia, Burgos-At. Baleares, Santander-Indauchu, Celta - Basconia, Español-Alavés, Langreo-Sabadell.

7 de octubre. — Salamanca-Langreo, Pontevedra-Orense, Constancia-R. Sociedad, At. Baleares-Gijón, Indauchu-Burgos, Basconia-Santander, Alavés-Celta, Sabadell-Español.

14 de octubre. — Salamanca-Pontevedra, Orense-Constancia, R. Sociedad - Baleares, Gijón-Indauchu, Burgos-Basconia, Santander-Alavés, Celta-Sabadell, Langreo-Español.

21 de octubre. — Pontevedra-Langreo, Constancia-Salamanca, Atlético Baleares-Orense, Indauchu-Real Sociedad, Basconia-Gijón, Alavés-Burgos, Sabadell-Santander, Español-Celta.

28 de octubre. — Pontevedra-Constancia, Salamanca-Atlético de Baleares, Orense-Indauchu, R. Sociedad-Basconia, Gijón-Alavés, Burgos-Sabadell, Santander-Español, Langreo-Celta.

4 de noviembre. — Constancia-Langreo, At. Baleares-Pontevedra, Indauchu-Salamanca, Basconia - Orense, Alavés-R. Sociedad, Sabadell-Gijón, Español-Burgos, Celta-Santander.

11 de noviembre. — Constancia-At. Baleares, Pontevedra-Indauchu, Salamanca-Basconia, Orense-Alavés, R. Sociedad-Sabadell, Gijón-Español, Burgos-Celta, Langreo-Santander.

18 de noviembre. — At. Baleares-Langreo, Indauchu-Constancia, Basconia - Pontevedra, Alavés-Salamanca, Sabadell-Orense, Español-R. Sociedad, Celta-Gijón, Santaner-Burgos.

9 de diciembre. — At. Baleares-Indauchu, Constancia-Basconia, Pontevedra-Alavés, Salamanca-Sabadell, Orense-Español, R. Sociedad Celta, Gijón-Santander, Langreo-Burgos.

16 de diciembre. — Indauchu-Langreo, Basconia-At. Baleares, Alavés-Constancia, Sabadell-Pontevedra, Español-Salamanca, Celta-Orense, Santander-R. Sociedad ,Burgos-Gijón.

23 de diciembre. — Indauchu-Basconia, At. Baleares-Alavés, Constancia-Sabadell, Pontevedra - Español, Salamanca-Celta, Orense-Santander, R. Sociedad-Burgos, Langreo-Gijón.

30 de diciembre. — Langreo-Basconia, Alavés-Indauchu, Sabadell-At. Baleares, Español - Constancia, Celta-Pontevedra, Santander - Salamanca, Burgos-Orense, Gijón-R. Sociedad.

6 de enero. — Basconia-Alavés, Indauchu-Sabadell, At. Baleares-Español, Constancia-Celta, Pontevedra-Santander, Salamanca-Burgos, Orense-Gijón, R. Sociedad-Langreo.

Los partidos de segunda vuelta se jugarán en los días 11, 20 y 27 de enero; 3, 10, 17 y 24 de febrero; 3, 10, 17, 24 y 31 de marzo y 7, 14 y 21 de abril.—Alfil.

SEGUNDO GRUPO

Madrid, 19.—Partidos del Segundo Grupo de la Segunda División de la liga de la temporada 1962-63, primera vuelta.

16 septiembre:

Huelva-Las Palmas; Tenerife-Mestalla; Hércules - Jaén; Granada - Sevilla Atlético; Melilla-Plus Ultra; Murcia-Eldense; Levante - Cartagena; Cádiz-San Fernando.

23 septiembre:

Las Palmas-Murcia; Plus Ultra-Tenerife; Jaén-Huelva; Mestalla-Granada (22); Eldense-Levante; Cartagena-Melilla; Sevilla Atlético-Cádiz (22); San Fernando-Hércules.

30 septiembre:

Las Palmas-Jaén; Levante-Tenerife; Granada - Melilla; Huelva - Mestalla; Hércules-Plus Ultra; Murcia-At. Sevilla; Cádiz-Cartagena; Eldense-San Fernando.

7 octubre:

San Fernando-Las Palmas; Tenerife-Granada; Jaén-Levante; Mestalla-Murcia (6); Cartagena-Hércules; Melilla-Cádiz; Sevilla At.-Eldense (6); Plus Ultra-Huelva.

14 octubre:

Eldense-Las Palmas; Tenerife-Cartagena; Murcia-Jaén; Granada-Plus Ultra; Huelva-San Fernando; Cádiz-Mestalla; Levante-Melilla; Hércules-Sevilla At.

21 octubre:

Las Palmas-Levante; Melilla-Tenerife; Jaén-Eldense; Cartagena-Granada; San Fernando-Murcia; Plus Ultra-Cádiz; Sevilla At.-Huelva (20); Mestalla-Hércules (20).

28 octubre:

Las Palmas-Sevilla At.; Cádiz-Tenerife; Jaén-San Fernando; Levante-Granada; Eldense-Mestalla; Hércules-Melilla; Huelva-Cartagena; Murcia-Plus Ultra.

4 noviembre:

Mestalla-Las Palmas; Tenerife-Hércules; Sevilla At.-Jaén; Granada-Cádiz; San Fernando-Levante; Melilla-Huelva; Plus Ultra-Eldense; Murcia-Cartagena.

11 noviembre:

Tenerife-Las Palmas; Levante-Mestalla; Jaén - Melilla; Eldense - Granada; Cartagena-San Fernando; Cádiz-Murcia; Hércules-Huelva; Plus Ultra-Sevilla At.

18 noviembre:

Las Palmas-Plus Ultra; Huelva-Tenerife; Mestalla-Jaén (17); Cádiz-Levante; Sevilla At.-San Fernando; Granada-Hércules; Melilla-Murcia; Cartagena-Eldense.

9 diciembre:

Las Palmas-Granada; Jaén-Tenerife; Murcia-Hércules (8); Sevilla At.-Cartagena; Levante-Huelva; Plus Ultra-Mestalla; Eldense-Cádiz; San Fernando-Melilla.

16 diciembre:

Cádiz-Las Palmas; Tenerife-San Fernando; Granada-Jaén; Huelva-Murcia; Cartagena-Mestalla; Levante-Plus Ultra (15); Melilla-Sevilla, At.; Hércules-Eldense.

23 diciembre:

Melilla-Las Palmas; Tenerife-Eldense; Jaén-Cartagena; Murcia-Granada (25); Huelva - Cádiz; San Fernando-Plus Ultra; Mestalla-Sevilla At. Hércules-Levante.

30 diciembre:

Las Palmas-Cartagena; Murcia-Tenerife; Plus Ultra-Jaén; Granada-Huelva; Mestalla-San Fernando; Cádiz-Hércules; Sevilla At.-Levante; Eldense-Melilla.

6 enero:

Hércules-Las Palmas; Tenerife-Sevilla At.; Jaén-Cádiz; San Fernando-Granada; Huelva-Eldense; Cartagena-Plus Ultra; Levante-Murcia (5); Melilla-Mestalla.

Los partidos correspondientes a la segunda vuelta se jugarán en los días 11, 20 y 27 de enero; 3, 10, 17 y 24 de febrero; 3, 10, 17, 24 y 31 de marzo y 7, 14 y 21 de abril.—Alfil.

M.C.D.2022

Recuerdos viejos

HACE 50 AÑOS

NOTICIAS DEL DIA 20 DE JULIO DE 1912

MENDICIDAD.—Sin duda la circular del Ministerio de la Gobernación, prohibiendo la mendicidad ha pasado desapercibida para los encargados de ponerla en vigor, pues hace días que venimos notando una invasión de mendigos que asedian a las transeuntes e insultan a los que no les socorren.

Llamamos la atención de esto al Jefe de Vigilancia Sr. García Sanz a fin de que procure remediarlo.

VACANTE.—Se anuncia un beneficio con cargo de sochantre en la S. I. C. por renuncia de don Ramón Osalde. La provisión corresponde a la Corona.

Los opositores han de reunir las condiciones siguientes: no pasar de los treinta y cinco años, tener voz natural, bien timbrada y emitir con extensión de fa grave a re agudo y pronunciación clara y correcta; gozar de buena salud y robustez; y estar bien instruído en canto gregoriano, himnódico y figurado para regir el coro y cantar el bajo de capilla, en las ausencias y enfermedades dei que desempeñe el cargo.

ATROPELLO.—Anoche en las inmediaciones del cuartel de Alfonso XII, fue arrollada por un ciclista una niña de corta edad que sufrió un rasguño en la cara, y la que no se dió cuenta de la proximidad de aquél por no llevar bocina y farol como está ordenado.

ASCENSO.—Ha sido ascendido al empleo inmediato nuestro querido amigo don Tomás López y Mata, médico segundo que prestaba sus servicios en Burgos y a quien enviamos nuestra más cordial enhorabuena por el ascenso.

EN SUFRAGIO DE DON PEDRO MONEDERO. — Los pensionistas de la Fundación benéfica de don Pedro Monedero en esta capital han celebrado hoy cuatro misas en la iglesia de Nuestra Señora de la Calle con motivo de ser el día del aniversario del fallecimiento de aquel inolvidable filántropo.

¿QUE OCURRE CON LA BANDA MUNICIPAL DE MUSICA?—Anoche y esta mañana circulaban rumores acerca de disgustos surgidos en el seno de la banda municipal de música, producidos al parecer por rozamientos entre el director de la colectividad y los demás individuos de la misma.

Al acudir hoy al Ayuntamiento, se llegó a asegurar que la banda había sido disuelta en virtud de una orden de la Alcaldía, fundada en una instancia que a la corporación municipal dirigieron los músicos.

Según pudimos averiguar no ha llegado a tanto, y sabemos que a las doce y media comparecieron en el despacho oficial de la Alcaldía los individuos de la banda y su director e interrogados por el señor Casañé, parece ser se ha llegado a un acuerdo por las explicaciones dadas por una parte y por otra.

Creemos que el asunto no tendrá otras consecuencias y que la banda seguirá su artística labor con la armonía que debe existir entre el director y sus subordinados, lo cual deseamos.

Esta noche se celebrará en el Salón el concierto musical y según nos ha dicho el alcalde señor Casañé, dirigirá la banda el maestro Gonzalo.

MITIN DE PROPAGANDA AGRARIA.—En Prádanos de Ojeda se ha celebrado un mitin de propaganda católico-agraria-social, tomando parte entre otros oradores el Reverendo Padre Nevares, S. J., infatigable apóstol de la acción social, quien pronunció una interesante conferencia práctica sobre los Sindicatos Agrícolas y Cajas Rurales.

Terminado el mitin se reunieron en el salón de sesiones del Ayuntamiento los labradores de este pueblo y alguno de los pueblos del valle, los cuales dieron su nombre, cambiándose la junta directiva del nuevo Sindicato agrícola-católico, compuesta de las personas más influyentes de la localidad.

EL IMPUESTO DE CONSUMOS.—Sabemos que varios Ayuntamientos de capitales de provincia se han dirigido al Gobierno solicitando prórroga para implantar la ley sustitutiva del impuesto de consumos, hasta que sea ley la reforma de la hacienda municipal.

MOROS SOMETIDOS. — Telegrafían oficialmente al Gobierno, del gran entusiasmo que reina en nuestras posesiones del campo moro y en Melilla, por la sumisión de los moros de la kábila de Benibuyaguhi, realizada ayer.

Los comisionados de los cabileños, aceptaron todas las condiciones que les impuso el general Aldave, el cual, una vez terminada la reunión les obsequió con un lunch en la Capitanía general.

En virtud de las condiciones propuestas y aceptadas por ambas partes el general Aldave permitirá que los sometidos vengan a hacer aguada en nuestro campo.

Se les abrirá el comercio, pudiendo concurrir con entera libertad a todos los zocos que se celebren.

Además se libertará a todos los prisioneros hechos, pudiendo, en cambio nuestras tropas moverse libremente en los terrenos por aquellos ocupados sin que sean hostilizadas.

GIJON Y EL REY.—Al hermoso puerto asturiano han llegado los destroyers "Proserpina", "Casado" y "Audaz", y procedentes de Santander los balandros del rey, del duque de Medinaceli y marqués de Urquijo.

También ha llegado el vapor "Antonio", llevando el balandro real del club "Astur", en el que hacen viaje 28 balandristas.

Por el tren del Cantábrico han llegado los señores López Lóriga y duque de Santo Mauro.

En Gijón reina gran entusiasmo que acogerá al rey con verdadera explosión de simpatía popular.

En la fábrica de Tabacos se construyen guirnaldas de flores y se adornan las calles.

Las cigarreras construyen un balandro, empleando elementos de fabricación de tabaco, que resultará maravilloso.

Una comisión de cigarreras bellísimas entregará a D. Alfonso una ofrenda de cigarros especiales, encerrados en cajas de plata.

El yate "Giralda" se espera llegue mañana a las ocho.

El rey regateará uno de sus balandros.

A las dos de la tarde desembarcará marchando a Ribadesella para asistir al té con que será obsequiado por la Marquesa de Argüelles, regresando a las ocho de la noche al yate "Giralda".

EL REY EN GIJON.—De aquella villa se reciben noticias de haber llegado Don Alfonso, a quien se dispensó un recibimiento entusiasta.

S. PAJARES GARCIA
Médico Jefe de los Servicios Provinciales de Puericultura, por oposición
Consulta de Puericultura y Enfermedades de los niños
RAYOS X
Calvo Sotelo, (Jardinillos), 3. 1.º dcha.
Horas: de 12 a 2 Teléfono, 1656

La vida en la Región

Solemne recepción en la Academia de Artillería de Segovia

La Capilla Sixtina cantará en Avila y Alba de Tormes

BURGOS

CURSILLO DE ORIENTACION PEDAGOGICA.—Organizado por las Escuelas del Magisterio, masculina y femenina, y por la Inspección de Enseñanza Primaria, se está desarrollando, en la primera de las instituciones citadas, un cursillo de perfeccionamiento pedagógico, cuyo programa es el siguiente:

Día 19.—A las once de la mañana, apertura y presentación del Cursillo; a las 11'15, «El maestro y el ambiente rural», por don Isidoro Díaz Murugarren; 12'30, «El aspecto material de la escuela», por doña María Dolores Martínez Abelenda; 6'30 de la tarde, «La operación P. I. O. y la escuela», don José Matesanz; 7'45, «El aspecto organizativo de la escuela», doña Rosa Marín.

Día 20.—A las once de la mañana, «Deontología profesional» (primera lección), Rvdo. don Teófilo Velasco; 12'15, «Relación del maestro con las autoridades: alcalde, párroco, inspector, etc.», don José Vallés; 6'30, «El aspecto administrativo de la escuela», doña Esther de Juana; 7'45, «Rendimiento intelectual y alimentación», doña Rosario Rojo.

Día 21.—A las once de la mañana, «Las actividades de la Sección Femenina y del Frente de Juventudes en la escuela», por las Delegaciones de Sección Fememina y de F. de J.; 12, «Deontología profesional» (segunda lección), por don Luis Abad; 6'30, «El maestro, hombre de personalidad y forjador de personalidades», don Pedro Ureña; 7'45, clausura.

LEON

SE CLAUSURA UN CURSILLO DE CRISTIANDAD. — La noche del día 17 se celebró en la Casa de Ejercicios de Santibáñez de Porma la solemne clausura del Cursillo de Cristiandad número 13 para hombres, organizado por el Consejo Diocesano de Hombres de Acción Católica, y 33 de los generales celebrados en nuestra diócesis.

Asistieron en total unos doscientos militantes de la ciudad y de diversas localidades de la diócesis, que se desplazaron a Santibáñez en autocares y otros medios de locomoción.

Presidieron el acto de clausura el rector del Cursillo, don Constantino Fernández García, presidente del Consejo Diocesano de Hombres, a quien acompañaban juntamente con el equipo de profesores, don Nicanor Díez Miguel, consiliario diocesano de la rama y los directores espirituales del cursillo, Rvdos. don Bernardino Martínez Hernando, coadjutor de la parroquia de San Martín y profesor del Seminario Menor, y don Elías Alonso Pascual, ecónomo de Santibáñez de Porma.

Los cursillistas fueron en número de treinta y seis, procedentes de la capital, Cistierna, La Robla, Sahagún, Pola de Gordón, Caboalles de Abajo, Sabero y Base Aérea de la Virgen del Camino. Practicaron el cursillo también los Rvdos. don Germán G. de la Red, párroco de Almanza; don Constancio Borregán, de Valderrueda; don Porfirio Martínez, de Villaquilambre; don José Luis Castaño del Riego, de Valdespino-Cerón y el subdiácono procedente de la diócesis de Madrid, don Camisiro Alvarez.

SALAMANCA

EL CORO DE LA CAPILLA SIXTINA CANTARA EN EL AÑO SANTO TERESIANO.—El coro completo de la Capilla Sixtina Vaticana visitará por primera vez España del 20 al 26 de agosto próximo, con ocasión de celebrarse en Avila y Alba de Tormes (cuna y sepulcro de Santa Teresa de Jesús) el Año Santo Teresiano.

Llegará a Madrid en compañía del cardenal legado de Su Santidad Juan XXIII, cardenal Cento, como representación suya en las fiestas conmemorativas del cuarto centenario de la Reforma Teresiana (Carmen descalzo).

El coro mundialmente famoso actuará en las solemnidades que tendrán lugar en Avila y Alba de Tormes los días 24 y 25 de agosto respectivamente para conmemorar dicho centenario y Año Santo.

Existe gran expectación por escuchar este conjunto vocal de renombre y fama universal. Asimismo tanto en Avila como en Alba de Tormes se hacen grandes preparativos para las solemnidades que durante los citados días 24 y 25 de agosto tendrán lugar con ocasión de la apertura del Año Santo.

En ambos lugares teresianos se esperan durante los doce meses del Año Santo numerosas peregrinaciones.

SEGOVIA

RECEPCION EN LA CADEMIA DE ARTILLERIA.—En la Academia de Artillería, y para conmemorar el XXV aniversario del glorioso Alzamiento Nacional, ha tenido lugar en la mañana del 18 de julio una brillantísima recepción que dió comienzo a las doce.

La recepción tuvo lugar en el salón de actos, en donde se había colocado un estrado con una fotografía del Caudillo y la bandera nacional, situándose delante las autoridades.

En el patio de Orden formó una batería del Regimiento de Artillería número 41, con estandarte, escuadra y banda.

Minutos antes de las doce fueron llegando las autoridades y comisiones. A la hora señalada dió comienzo el acto, interpretando la banda el Himno Nacional.

Recibió corte el gobernador militar, general don Antonio Giménez Alfaro y Alaminos, a quien acompañaban el gobernador civil, presidente de la Diputación y alcalde de la ciudad, a su derecha, y a su izquierda el prelado de la diócesis y el general don José Sánchez Gutiérrez.

Durante la recepción la banda interpretó diversas composiciones, finalizando con el himno nacional.

Finalmente las autoridades y comisiones fueron obsequiadas con un vino español.

MICHAISA
(MICHELL, SUMINISTROS AGRICOLA INDUSTRIALES, S. A)
Cosechadoras "JUBUS"
Auto-Propulsadas y Arrastre
Equipadas con desbarbador de cebada y segunda limpia
Trilladoras "AVELLANA"
Totalmente metálicas, modelos de 250 a 1.800 kilogramos de rendimiento por hora
Tractor DEUTZ Refrigerado por aire
Riegos por aspersión "WRIGHT"
Palencia Modesto Lafuente, 16 Teléf. 3769

ASEGURESE CONTRA LOS ACCIDENTES POR FALTA DE ALUMBRADO

ADQUIRIENDO PARA SU AUTOMOVIL UN JUEGO DE LAMPARAS DE RECAMBIO
FER
PREPARADOS ESPECIALMENTE PARA CADA TIPO DE COCHE
NO ESTORBAN COMODOS PRACTICOS
CON FER EN SU COCHE NO EXISTE LA NOCHE

BOLSA Y FINANZAS

Cotizaciones de los mercados de valores e impresiones de la jornada facilitadas por el BANCO DE BILBAO y la AGENCIA CIFRA correspondiente al día 19 de Julio de 1962

BOLSA DE MADRID

Madrid, 19.—Con poco negocio, predominio de la oferta y el natural resentimiento en los cambios, se ha desarrollado la sesión de Bolsa de hoy. Al cierre quedaba papel. Se han cotizado en baja los siguientes valores: Unión y Fénix, 250 enteros; Iberduero y Aguila, 10; Hidroeléctrica Española, 6; Banco Español de Crédito, 5; e Hispano, 4.—Cifra.

BANCOS: Central, 881.—Banesto, 936.—Hispano, 745.—Rural, 280.— Popular, 555.

ELECTRICAS: H. Española, 325.—Nansa, 150.—Sil, 230. — Sevillana, 206.—Madrileña, 225.—FECSA, 255.—Fenosa, 257.—Leonesas, 192.—Chorro, 173.—R. Zaragoza, 162.

SIDEROMETALURGICAS: Auxiliar FF. CC., 257.—Material y Construcciones, 125.—Manufacturas Metálicas M., 49.—Santa Bárbara, 118.—Altos Hornos, 218.—S. Ana, 97.

MINERAS: Duro-Felguera, 180. — Rif, 550.—Guindos, 94.—Ponferrada, 840.

QUIMICAS: Industrias Aragonesas, 222.—Explosivos, 310.—Hidro-Nitro, 153.

CONS. E INMOBILIARIAS: Dragados y Construcciones, 279.—Urbanizadora Metropolitana, 735.—Inmobiliaria Metropolitana, 155. — Urbis, 90.—Hidrocivil, 105.—Encinar de los Reyes, 43.

ALIMENTACION: Ebro, 542. — El Aguila, 635.—G. Azucarera, 205.

TEXTILES: Fefasa, 115.—Sniace, 317.

VARIAS: Campsa, 185.—Construcción Naval, preferentes, 138.—Tabacalera, 227. — Telefónicas, 213. — Transmediterránea, 172.—M. Madrid, 180.

DERECHOS: Fecsa, grandes, 345.—Idem, pequeños, 67.

BOLSA DE BILBAO

Bilbao, 19.—Nuestro mercado de valores ha vuelto a manifestarse tan incierto y recatado como en días anteriores, habiéndose producido diferencias donde se deja sentir la influencia del signo negativo, si bien salvo la de Bancobaos y Explosivos, que pierden 10 enteros, las demás son de poca importancia.—Cifra.

BANCOS: Banco de Bilbao, 850.—Banco de Vizcaya, 895.

NAVEGACION: Naviera Aznar, 187.—Naviera Bilbaína, 144.

QUIMICAS: Papelera Española, 437.—Sefanitro, 330.—Nicas, 136,5.

VARIAS: Sierra Menera, ordinarias, 272.

SIDEROMETALURGICAS: Altos Hornos, 218.—B. Wilcox, 345.—Basconia, 295.—Euskalduna, 166.—S. Bárbara, 119.

ELECTRICAS: Iberduero, ordinarias, 374.—Viesgo, 221.—R. Zaragoza, 161,5.

CUPONES: Papelera, 109.

BOLSA DE BARCELONA

Barcelona, 19.—Poco negocio hubo en el mercado bursátil, debido principalmente a la escasa concurrencia que asistió a la sesión. En el corro de acciones, las operaciones fueron pequeñas y en la mayoría de ellas flojearon los cambios, a pesar de las noticias de la Bolsa central, de que los cambios superaban a los días anteriores. No reinó la confianza en este corro y en valores eléctricos, principalmente, todos perdieron posiciones. Algunos locales se mantuvieron y hasta los cupones perdieron algún punto.

En fondos públicos negocio normal, con pequeñas alternativas y en obligaciones industriales reinó la monotonía y apenas hubo negocio.—Cifra.

Petróleos, 512.—Cros, 436.—La Maquinista, 96. — Aguas Barna, 322. — Motor Ibérica, 635. — Carburos Metálicos, 560.—Tabacos Filipinas, 520. —Asland, 462. — Industrias Agrícolas, 605.

BANCO DE BILBAO
Banca. — Operaciones de Bolsa. — Pago de negociables de bilbao
Mayor Pral., 99. — PALENCIA

BANCO DE SANTANDER
Fundado en 1857
Banca - Cambio - Bolsa
Caja de Ahorros
Mayor Pral., 81.—PALENCIA

Un abogado y un técnico agrícola a su servicio, suscribiéndose a MIES. Revista mensual. Suscripciones: 36 Ptas. al año. Apartado, 12. Palencia.

Barruelo de Santullán vivió una brillante jornada

(Viene de quinta página)

pa del ingeniero director de Minas de Barruelo), a Crescente Alonso y Santiago Gutiérrez.

En el grupo «B», Antracita, resultaron premiados: Urbano Diez y Juan Ibáñez, de Antracitas mina «Eugenia», con el primer premio (3.000 pesetas y copa del delegado provincial de Sindicatos); segundo premio (2.000 pesetas y copa de la Delegación provincial de Trabajo), a Miguel Gutiérrez y Félix Rodríguez, de «Sanfesa»; tercer premio (1.500 pesetas y copa del ingeniero director de Minas de Barruelo), a José Gutiérrez y Felipe Vañes, de «Sanfesa»; cuarto premio (1.000 pesetas y copa del Ayuntamiento de Barruelo), a Silvano Capera y Antonio Alonso, de Antracitas de Besandé; quinto premio (800 pesetas y copa de Antracitas mina «Eugenia»), a Florentino Fuente y Angel Julián, de Minas de Barruelo; y sexto premio (500 pesetas, del señor Carbonell, consejero nacional del Movimiento, y 350 pesetas de la Organización sindical), para Valentín Mediavilla y Constantino Gutiérrez, de Minas de Barruelo.

Se otorgaron asimismo 14 premios de consolación, de 350 pesetas cada uno, a las restantes parejas participantes, y que en esta ocasión resultaron menos favorecidas en la lid.

Los prolongados aplausos y vítores de la numerosa concurrencia acompañaron a los triunfadores al acercarse a recoger sus premios y trofeos.

Así culminó una apretada jornada en Barruelo de Santullán, donde la gente minera vibró de entusiasmo, y no pudo disimular su júbilo y optimismo, al comprobar que sus reivindicaciones sociales, económicas y laborales, son ahora de verdad, una auténtica realidad. Una interesante fecha, cuajada de rasgos plenos de humanidad que escapan a este reportaje, y que en nuestra página semanal «De Peñalabra al Cerrato» (y su sección de «Acotaciones a la vida provincial») procuraremos recoger con la máxima fidelidad. Son interesantes experiencias palpadas sobre la propia entusiasmada piel de Barruelo de Santullán.

JURADO

Complementamos esta información, recogiendo la constitución de los jurados de honor y ejecutivo en el XII concurso provincial de entibadores:

Presidencia de honor.—Don Víctor Fragoso del Toro (Gobernador Civil y Jefe Provincial del Movimiento).

Vicepresidente. — Don José Luis García Chirveches (Delegado Provincial de Sindicatos).

Vocales. — Don Antonino Plaza de Prado (Subjefe Provincial del Movimiento; Ilmo. Sr. D. Antonio G. Royuela (Delegado Provincial del Trabajo); don Antonio Carbonell y Alvarez de Sotomayor (Consejero Nacional y Procurador en Cortes); don Conrado Sabugo Collantes (Vicesecretario Provincial de O. Económica); don Julio Quiroga Moreiras (Vicesecretario Provincial de O. Social); Ilmo. Sr. D. César Robledo Minayo (Magistrado de la Audiencia Provincial de Palencia).

Presidencia Ejecutiva.—Don Mariano Ruiz Sánchez (Presidente del Sindicato Provincial del Combustible); don José de Moya Chamorro (Ingeniero del Distrito Minero).

Tribunal calificador. — Don León Martínez Zulaica, don Julio Tamargo Menéndez, don Heliodoro Alvarez Alvarez, don Laureano Calderón Arenas, don Jerónimo Gutiérrez Estrada, don José Alvarez González, don Alfredo Fuentes Fuentes, don Angel Diago Diez, don Carlos Prada López, don Bautista Tamargo Díaz y don Santiago Abad Cordero.

Secretario.—Don Manuel Solana Monteálvaro.

Ayuntamiento de Palencia

Cabalgata de Ferias

Se pone en conocimiento de todas las Peñas Deportivas y Culturales establecidas en esta ciudad, que estando organizado la Comisión de Festejos, la Gran Cabalgata de la Feria de San Antolín, pueden solicitar de la misma en la secretaría particular del Ilustrísimo Sr. Alcalde su participación en la misma y donde se les podrá informar con todo detalle de las condiciones que han de someterse, bien entendido que el plazo de admisión de solicitudes termina improrrogablemente el día 26 de julio a las doce horas.

Palencia, 19 de julio de 1962.—La Comisión.

Supertubo
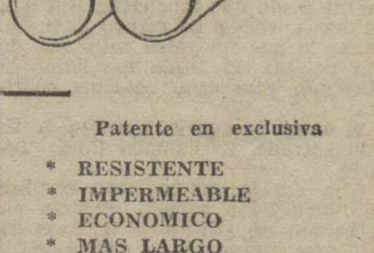
Patente en exclusiva
* RESISTENTE
* IMPERMEABLE
* ECONOMICO
* MAS LARGO
* TODOS LOS DIAMETROS
* MEDIAS CAÑAS
Tomás López Bravo
Fábrica de mosaicos
LA CARMELA
Avenida Casado del Alisal, 55
PALENCIA Teléfono 2401

Dietario

Viernes 20 de Julio de 1962

SANTORAL. — Santos: Jerónimo Emiliano, fundador; Margarita, Librada, vírgenes; Pablo. doctor; José el justo, Sabino, Julián, Máximo, Macrobio, Casia, Paula, mártires; Elías, profeta; Flaviano, Elías, obispos; Vulmaro, abad; Severa, virgen. (Misa: De San Jerónimo Emiliano. Color: Blanco).

Sale el sol a las 5 horas y se pone a las 19'41 horas. Sale la luna a las 21'50 horas y se pone a las 8'16 horas. Cuarto menguante el 24.

REFRAN: Ebro traidor, naces en Castilla y riegas Aragón.

EL TIEMPO EN PALENCIA

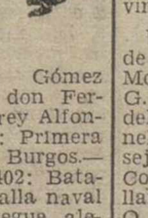

Barómetro: A las 18 de ayer, 703'8. A las 8 de hoy, 703'9. Temperaturas: Máxima de ayer, 27'4. Mínima de hoy, 14'2. — Dirección del viento: A las 18 de ayer, N. A las 8 de hoy, W. Humedad relativa media 62 por 100.

EFEMERIDES. — 1471: Gómez Manrique, en nombre de don Fernando, desafía en Toro al rey Alfonso V de Portugal. — 1221: Primera piedra de la Catedral de Burgos.— 1304: Nace Petrarca. — 1402: Batalla de Ancina. — 1866: Batalla naval de Lissa. — 1918: Repliegue alemán en el Marne. — 1937: Muere Marconi. — 1951: Es asesinado el rey Abdullah I de Jordania.

anuncios por palabras

Automóviles

VENDO coche Standar, 10 HP, muy barato. Fortuny. Venta de Baños.

AGENCIA España. Academia de conductores. Enseña a conducir con automóviles nuevos y modernos.

AGENCIA España. Academia de conductores, Carnets garantizados. Don Sancho, 16 (Banco Español de Crédito). Teléfono 22-58.

AGENCIA España. Academia de conductores. Modernísimo sistema de enseñanza. Profesorado competentísimo, clases ininterrumpidas desde las nueve de la mañana.

SEAT 600 en perfecto estado, se vende. Informes, fábrica de harinas La Germana. Teléfono 1326.

POR SOBRANTE vendo remolque "Pegaso-Viberti", a elegir entre tres. Facilidades. Luis Ruiz Zumaque. Teléfono 1635. Palencia.

Fincas

VENDO 215 metros terreno, calle Arapiles. Tratar con Dionisio Aguado, Prolongación calle Menorca (Barrio el Cristo).

SE VENDEN tierras a tres kilómetros de Palencia y casa con piso libre y vivienda libre, mejor sitio Palencia. Catedral, 1.

VENDO antiguo Hotel Jardín y local del antiguo Banco Español de Crédito. Saldaña. Abilio Morrondo. No se contestan cartas.

VENDO casa, piso libre, en Panaderas, 15. Para tratar, Sanjurjo, 1.

Ganados y aves

VENDO vaca abocada a parir, superior. Conrado Frechilla. V. de Baños.

VENDO 25 ovejas emparejadas con lechazos de ocho kilos, mula 11 años, toda prueba. Lucas Infante. Paredes de Nava.

VENDO, por compra de tractor, par de mulas 6 años, 7 dedos. Jerónimo García. Paredes de Nava.

SE VENDEN cuatro terneras ratinas. Román Cantero. Torquemada.

POLLAS americanas de 1 a 4 meses, entrega inmediata, precios interesantísimos. Pollitos Cornish gigantes, piensos de todas clases para avicultura y ganadería. Comercial Avícola. República Argentina, 16.

Maquinaria y Reparaciones

ENSACADORAS "Francisquillo" y "Barrio" en todos los modelos. Trillos "León". Aventadoras. Motores a gasolina y eléctricos. Correas, poleas, mangueras, aceites y grasas. Almacenes Maquinaria Ortega y Ortiz de Zárate.

ARADOS de discos y rejas, cultivadores y gradas discos tractor, desgranadoras de maíz, rodillos, rastras, gradas, cortarraíces, vertederas "TRIPLEX", discos, rodamientos, tornillería, aceites y grasas. Almacenes Pinacho.

VENDO motobomba 3 HP. petróleo, como nueva; dos grupos bombas eléctricos, 2 HP. Facilidades. Hompanera. Teléfono 2581. Palencia.

VENDO ensacadora grande, seminueva. Vicente Aguado. Astudillo.

NEUMATICOS, correas de ventilador, correas trapezoidales. Navamuel. Casado del Alisal. E. Teléfono 1937.

ATADORA Cormick último modelo, siete pies, núm. 7, todas ruedas de goma, con una campaña, vende Mariano del Hierro. Teléfono 389. Haro (Logroño).

TRILLADORA Ajuria núm. 1, seminueva, vende con facilidades de pago Mariano del Hierro. Teléfono 389. Haro (Logroño).

COSECHADORA Jubus con una campaña. Ocasión. Urgente venta. Facilidades. Vende Mariano del Hierro. Teléfono 389. Haro (Logroño.

SE VENDE máquina ensacadora, como nueva, de Casasola de Arión, con motor eléctrico. Juan José. Villalumbroso.

VENDO aventadora metálica con motor eléctrico, seminueva, segadora Cormick en buen estado, carro mulas, ruedas seminuevas y aperos de labranza. Para tratar, con Angel Abia. Santa Cruz de Boedo.

VENDO máquina aventadora con motor de gasolina, marca Fiat, todo seminuevo y carro de par en buen uso. Para tratar, con Ricardo Morrondo, en Lomas.

Trabajo

SE NECESITA cocinera. Informes, Bar Mínguez.

NECESITO oficial barbería. José María de Bustos. Torquemada.

SE NECESITA niñera para Madrid. Mayor, 93, primero.

URGE pastor con ayuda, por traslado Alemania. Godofredo Díez. Villamuriel de Cerrato.

OBREROS para almacén de cereales, con práctica en el manejo de sacos necesito en calidad de fijos, siendo imprescindible referencias y teniendo preferencia los que procedan de almacenes similares y fábricas de harinas. Informes: Benigno Martín, en Avda. Manuel Rivera, núm. 5. Palencia.

SE NECESITA ayudanta y aprendiza de Sastrería y pantalones. Nueva Peñería. Liquete. Don Sancho, 8.

SEÑORAS: El problema de su infiernillo de petróleo y estufas está resuelto cambiándolo a «butano» en Reparaciones Zapata. General Amor, 3. Teléfono 3201.

SE NECESITA chica para señora sola, en Bilbao. Buena retribución. Informes, en esta Administración.

SE NECESITA chico almacén. Ricardo Fernández Zurro. Almacén de frutas.

NECESITO oficial de panadería, magníficamente retribuído. Informes, Mayor, 136, interior. Felipe Ramos.

CHICA para San Sebastián, buen sueldo. Gaseosas Prádanos. Teléfono 1751.

DONCELLA informada, se necesita. Valentín Calderón, 1. Verano San Sebastián.

¡DUEÑA DE CASA! Si su asistenta no pudo afiliarse al Montepío, lo puede hacer ahora según la Orden del día 3 de mayo de 1962.

CHICA sabiendo algo de cocina, se necesita, buen sueldo. Informes, teléfono 3073.

Varios

ESCALERAS, lavaderos piedra artificial, pavimentos, trabajos esmerados para decoración fachadas. La Hortensia. 18.

VENDO carro par, máquina segadora peine doble o cambio por guadañadora. Pedro López. Espinosa de Villagonzalo.

INDUSTRIA, para ampliación, necesita financiero, amplios beneficios. Escriba apartado 140. Palencia.

VENDO caballo y mula por dejar labranza, motor eléctrico y aperos de labranza. Primitivo Villalba. Valoria del Alcor.

AZULEJOS de todas dimensiones, colores extenso surtido, precio interesante. Materiales de construcción Pastor. Palencia.

PARA riego vendo dos moto-bombas 3 HP., Otto Dentz y Campeón, como nuevas, mitad precio y carro par, vacas o mulas. Arturo Seco. R. Argentina, 6. Palencia.

TUBOS cemento, gres y fibro-cemento, precios interesantes. Materiales de construcción Pastor. Palencia.

Vehículos

VENDO sidecar Vespa, facilidades. Cervera, 3.

VENDO ciclomotor Gymson, 65 cc. Parque Bomberos. Abad.

Ventas

VENDO dormitorio dos camas, armario ropero, sillón orejero, sofá cama. Avenida José Antonio, 12, 5.º.

VIGUETAS «Castilla», bovedillas de cemento, ventanales, postecillos cerramiento, soportapostes y toda clase de prefabricados de hormigón. «Arroyo». Casado Alisal, 41.

MANGUERAS de lona para riegos, todos los anchos. Guarnicionería de Eumenio. Frente al Banco de España.

SE VENDEN ventanales y puertas de diversas medidas. Fábrica de harinas La Germana.

M.C.D.2022

UN "DOBLE" EUROPEO PARA EL "TELSTAR"

España participará en la realización de este nuevo satélite de telecomunicación

LONDRES. — (Crónica especial para Agencia Fiel, por Salvatore Ricci).—El programa espacial europeo será próximamente acelerado para permitir el lanzamiento de un satélite que tendrá las características fundamentales del «Telstar» norteamericano. Una decisión a este respecto será presentada por los representantes británicos dentro de las dos organizaciones espaciales europeas: la «European Space Research Organization» (ESRO), encargada de producir los satélites y sondas espaciales europeas, y la «European Launcher Delvelormen Organization» (ELDO), que tiene la misión de construir los vehículos de lanzamiento.

Los técnicos ingleses creen en la posibilidad de lanzar dentro de tres años un satélite europeo que será una especie de «doble» del Telstar norteamericano.

Como es sabido, la convención que dió vida a la ESRO fue firmada el mes pasado en París por nueve Estados europeos: Inglaterra, Alemania Oeste, Francia, España, Italia, Bélgica, Holanda, Suecia y Suiza. Seis de estos países (Inglaterra, Alemania Oeste, Francia, Italia, Bélgica y Holanda) crearon, con la colaboración de Australia, la ELDO, que se servirá del polígono australiano de Woomera para el programa de lanzamientos que se efectuará. El programa ya aprobado prevé el lanzamiento de 22 satélites terrestres, seis satélites lunares y ocho sondas espaciales destinadas a estudiar los fenómenos meteorológicos y a suministrar un sistema de comunicaciones espaciales.

ACELERACION DEL PROGRAMA. — Ahora se afirma en Londres que es preciso revisar el programa europeo para dar preferencia a los satélites destinados a facilitar las comunicaciones a gran distancia. Los satélites de este tipo son considerados como instrumentos esenciales no sólo para las transmisiones de televisión sino también para las comunicaciones telegráficas y telefónicas, enlaces por teletipo y transmisiones de telefotos. Los diarios y las agencias de prensa recibirán un enorme beneficio con la posibilidad de servirse de satélites europeos, especialmente en lo que se refiere a las líneas de comunicación con el Oriente Medio, Africa y Asia.

En opinión de los círculos londinenses, el Gobierno británico puede solicitar la modificación y aceleración del programa europeo de investigaciones espaciales, como sucedió hace dos años cuando se decidió renunciar a la construcción en serie del «Blue Streak» para fines militares. Entonces los expertos sugirieron la conveniencia de utilizar este missile para fines puramente científicos y no militares.

Inglaterra cree que los restantes países de la ESRO y de la ELDO aceptarán la sugerencia con el fin de dar vida a los nuevos satélites de telecomunicaciones.

NUEVA FRONTERA DE LA TECNICA. — Actualmente los continentes están enlazados mediante cables submarinos y equipos de radio de micro-ondas. Pero los cables son costosos y fácilmente saturables, mientras que las transmisiones mediante puentes de radio son frecuentemente perturbadas por las interferencias. Puesto que los experimentos con el «Telstar» han sido decididamente alentadores, es evidente que los satélites de telecomunicación representarán un aspecto fundamental en los enlaces del mundo de mañana. Parece próximo el día en que el «Telstar» sirva de vehículo para las comunicaciones privadas y comerciales. Es, pues extremadamente oportuno, que Europa se sitúe en primera línea en la conquista de esta «nueva frontera» de la técnica.

Las tertulias de café pueden resultar útiles para las telecomunicaciones

LONDRES. — Dos científicos ingleses, el uno técnico de telecomunicación y el otro psicólogo, han verificado un insólito estudio para establecer la «distribución» de la atención de los invitados a cócteles y los aficionados a las tertulias de club y de café, los cuales muy frecuentemente, mientras sostienen una discusión con un interlocutor directo, escuchan y siguen también la conversación de las demás personas presentes. Los dos científicos ingleses, después de verificar una atenta encuesta han comprobado que las personas que no se pierden nunca la ocasión de asistir a un cóctel o a una recepción tienen la sorprendente capacidad de «dividir» su atención. Generalmente no miran nunca a la persona con que hablan, sino que la escuchan mientras piensan la respuesta oportuna que han de dar. Su atención maniobra como un «sonar» por toda la sala para captar entre la confusa murmuración el sonido que les interesa y que encuentra una resonancia en su subconsciente. Su atención puede alternarse en uno de sus oídos casi tres o cuatro veces por segundo. Cuando estos acróbatas de la atención tienen que hablar a la vez con varios interlocutores, giran lentamente la cabeza en todas las direcciones como una antena de radar según los tiempos que emplean las diferentes voces.—(Fiel).

Dos nuevas democracias

Los «Tutsi» de Ruanda aguardan su hora para vengarse de los «Hutu»

Acusan a las autoridades belgas de haber subvertido la sociedad después de muchos años de tutela indiferente

Las matanzas de 1959 han dejado profundamente dividido al país por los indios raciales que el mundo acepta como rivalidad partidista

Por Jesús del Valle

III

Bruselas. — Pese al fusilamiento inefable del griego Juan Kageorgis, que en Bélgica se ha presentado como una forma de eutanasia —se trataba, por lo visto, de salvarle del suplicio que hubiera supuesto la venganza de los correligionarios del príncipe Ruagasore, convertidos en autoridades independientes— además de como holocausto penoso, pero necesario, para la seguridad de los blancos que quedan en el país pese al discurso del «muami» Muabusta IV, lleno de corteses palabras de despedida a su colega el rey de los belgas y a su «sabio, fuerte y desinteresado Gobierno»; pese a que los jefes de la oposición, es decir, los jefes de las tribu «tutsi» opuestos a la familia reinante también «tutsi» están en la cárcel o huídos con sus organizaciones partidistas deshechas por su complicidad en la muerte del primer ministro; pese a que Bruselas antigua potencia tutelar, lo cierto es que no existe ninguna base sólida para que nadie crea que Urundi ha hecho el salto en el vacío, de la mano de Ruanda, que significa el paso repentino desde su oscura noche medieval a este amanecer nada claro de las hazañas espaciales.

¿Existen razones más firmes para pensar que las cosas van mejor en la nación vecina? Aparentemente, sí. Pero debajo de esa delgada capa de apariencias bullen no pocas realidades inquietudes. Urundi es un reino con inclinaciones comunistas dirigido por una aristocracia feudal, como un homenaje a Berdiaef. Ruanda es una república conservadora en manos de una mesocracia revolucionaria que, en cambio, nada tiene que ver con Platón. La lucha está planteada en términos africanos y con un anacronismo evidente. He aquí la muestra.

UNA SOLA POLITICA CON RESULTADOS DISTINTOS

Bélgica ha seguido, en los dos territorios bajo su tutela, unas directrices sujetas a cambios, según las circunstancias, pero siempre paralelas. La misma causa, sin embargo, ha hecho surtir efectos divergentes. En Usumburá continúan mandando los señores «tutsi», si bién que para oponerse a los amigos de las autoridades belgas se han puesto una etiqueta de extrema izquierda. En Kigali, por el contrario, mandan los «hutu», la masa, aunque con la etiqueta de la extrema derecha, justamente para vestirse al gusto de las autoridades belgas. ¿Qué ha pasado?

Ha pasado que no siempre los hombres, aún, con el común denominador de una pigmentación uniforme, reaccionan igual ante un mismo estímulo. Urundi y Ruanda —habrá que ir acostumbrándose a no citarlos como un solo país, bajo una sola administración, como en tiempos del coloniaje— serían un buen campo para los especuladores del determinismo histórico. Por lo pronto, lo que es indudable es que ante las normas generales de Bruselas no ha existido generalización de resultados.

El hecho de que la tutela blanca haya caído tarde en la cuenta de la injusticia que representaba mantener a una raza minoritaria imperando sobre cambiar en años lo que no se había propuesto en décadas, ha provocado, como siempre que se tocan intereses, choques importantes cuya consecuencias finales no se han visto aún.

A FALTA DE EVOLUCION, REVOLUCION:

El «muami» Musinga, de Ruanda, poco dócil, tuvo que exilarse en 1931. Su hijo Hutura, flexible al principio, duro después, murió repentinamente en julio de 1959, extendiéndose entre los indígenas la versión de su envenenamiento por parte de los belgas. En enero de 1961 su hermano, Kigiari V, es destronado por los «hutu», mientras los «tutsi» acusan de parcialidad a las autoridades tutelares. Mientras tanto han ocurrido muchas cosas, algunas de ellas, espeluznantes.

La democratización exigida por la ONU le había puesto nombre de partidos políticos a las rivalidades familiares y raciales. Como en Urundi, se manifestaban dos tendencias entre los «tutsi», según su posición económica y, por lo tanto, su actitud hacia el «muami». Los ricos formaron la Unión Nacional de Ruanda y los progresistas el grupo demócrata Rader. Pero, además, se constituyó el Partido del Movimiento de Emancipación Hutu —Parmehutu— hoy en el poder, favorecido por la Alta Comisaría, que como en Usumburá jugaba fuerte contra el feudalismo en que se había apoyado hasta entonces. Esta es la razón de la aparente paradoja de que, tanto en uno como en otro territorio, los señores se pusieron en una línea lumumbista, como réplica a la postura de Bélgica. El ambiente era explosivo cuando se produjeron los sucesos de noviembre de 1959.

LA SUBLEVACION DE LOS «HUTU» Y LA RESPUESTA «TUTSI»

La protección de las autoridades blancas había envalentonado a los «hutu» cuando un incidente trivial —una gamberrada de un grupo de jóvenes «tutsi»— desató los acontecimientos. Durante quince días los incendios, los saqueos y las matanzas más horribles enlutaron el país. Los «hutu» enardecidos prendieron fuego a las viviendas de los «tutsi» en el norte de Ruanda, asesinando a sus dueños después de espantosos tormentos. La réplica de los «tutsi» contra los «hutu», en el centro y en el sur de Ruanda, fue atroz. Los pigmoides «twa», siempre a las órdenes de sus amos, fueron particularmente feroces en sus andanzas. Un balance establecido por las fuerzas belgas sin ánimo de cargar la nota, daba como cifra de muertos 200, sin referencia al número de heridos. Sa calcula en 5.000 las viviendas quemadas.

Las relaciones entre la Alta Comisaría y el «muami», ya tensas, se hicieron particularmente difíciles desde entonces. Los blancos, en efecto, estaban subviertiendo de pronto la sociedad constituída. El tambor real, el «karinga», había sido adornado con la virilidades de los incendiarios «hutu» muertos durante la reacción «tutsi», pero los extranjeros impedían que se siguiese haciendo justicia. Al revés, intentaban hacerla ellos, condenando por igual a los sublevados que a los señores. Efectivamente, los tribunales dictaron 1.238 sentencias, en su mayor parte contra individuos de raza «hutu», pues los «tutsi» responsables de delitos huyeron al exilio.

En este clima se celebraron las primeras elecciones municipales. La minoría feudal fue barrida por completo, al romperse el equilibrio de la tradición con la parcialidad de las autoridades tutelares. La raza mayoritaria, con la etiqueta de la democracia cristiana, de 1961 se hizo cargo del poder, destronando a Kigeri V y proclamando la república. Bélgica, según documento oficial, tuvo que «resignarse a un reconocimiento de facto» de la nueva situación. Se estima en 120.000 el número de exilados «tutsi» como consecuencia del cambio de régimen. Las propiedades de casi todos ellos se hallan ahora en manos de los «hutu». Pero los antiguos señores, con su prestigio de hombres altos, su arrojo reconocido su resentimiento de despojados y su hábito de mando, aguardan su día en Uganda, en Tanganica, en el Congo y en la misma Urundi vecina. Tal vez esto explique la actitud del Gobierno de Kigali con respecto a la permanencia de las tropas belgas. Pero el mundo no parece estar para esta clase de juegos, porque si algo se produce no faltarán las voces y los votos que en la ONU, para defender los progresos del siglo XX se pongan de parte de la Edad Media.

«LE DRAPEAU ROUGE» MARCA LA PAUTA

«Le Drapeau Rouge», órgano del Partido Comunista de Bélgica, comentando los esfuerzos de ministro de Negocios Extranjeros ante la Comisión de Tutela, ha marcado un indicio de lo que puede ocurrir si las cosas se complican. Y el caso es que algunas de sus afirmaciones en cierto sentido, son irreprochables: «Para justificar su oferta de tropas, Paul-Henri Spaak ha hecho hincapié en la incapacidad en la que pretenden que se hallan tanto Ruanda como Urundi, para hacer que reine el orden por sus propios medios.

También ha dado cuenta de las grandes necesidades de especialistas que sufren los dos países, necesidades que Bélgica puede cubrir, aunque no sea sino parcialmente, con sus técnicos. Si se quieren analizar estos «argumentos» se percibe que constituyen un terrible poceso de los cuarenta años de tutela belga. Pues, en fin, ¿por qué hace falta que después de tanto tiempo de administración «tutelar» Ruanda y Urundi estén amenazadas de hundimiento si se van 150 técnicos belgas? ¿Cómo es posible que suceda todo esto en dos territorios de los que se ha dicho que la civilización y la organización política habían alcanzado refinamientos notables? La respuesta es de una aterradora simplicidad: es porque la Bélgica «tutelar» no se ha preocupado de preparar la independencia de Ruanda y de Urundi en función de sus propios intereses y los de la Iglesia, y no de los pueblos cuya tutela le había sido encomendada.

La exageración en unos aspectos y la injusticia manifiesta en otros, salta a la vista. Sobre todo en lo que se refiere a la Iglesia. Hay obispos negros en Ruanda y en Urundi, pero no ingenieros. El peso de la enseñanza lo llevan las misiones. La doctrina de la igualdad de los seres humanos, sean blancos, «tutsi», «hutu» o «twa» la ha llevado al Africa el cristianismo. Por lo demás, si los belgas dicen algunas cosas, aunque sean comunistas, sus motivos tendrán. Especialmente uno, claro: preparar las bazas de Rusia por si el juego lo requiere, que ya se hará lo posible para que lo requiera.

(Exclusivo de PYRESA).

El sol y el enrojecimiento de la piel

Las radiaciones ultravioletas tienen la culpa

(Una colaboración especial para Agencia FIEL, por Max GESTER).

En cuanto el sol brilla un poco fuertemente la delicada epidermis de las damas se llena de numerosas manchas rojas que producen gran desolación.

Unos minúsculos puntos rojos diseminados discretamente son a veces agradables de contemplar. El rostro adquiere frecuentemente con ellos un encanto suplementario.

Pero cuando aparecen demasiados la cosa se hace molesta.

Las efélides, o rojeces, son provocadas por la acumulación en ciertos puntos de la piel de un pigmento particular: la melanina.

Estas manchas se extienden por las partes descubiertas del cuerpo, particularmente en el rostro y los brazos.

Frecuentemente aparecen en la infancia o en la adolescencia y están provocadas por un desequilibrio del sistema nervioso simpático.

Se exagera bajo la influencia de la luz solar y, lo que es más curioso, del neón. Para evitar tener demasiadas manchas rojas proteja su epidermis del sol poniéndose una crema que detiene las radiaciones ultravioletas, principales causantes del desaguisado. Existen excelentes cremas de éstas en las perfumerías.

También puede pedir a su farmacéutico que le prepare una fórmula a base de salicilato de metilo.

Si usted quiere que desaparezcan estas manchas lociónese por la mañana y la noche el rostro con agua en la que habrá tenido la precaución de cocer algunos trozos de pepino que contiene una sustancia que iguala el pigmento cutáneo y proporciona un matiz fresco.

También puede utilizarse una loción compuesta por 0,25 gramos de claridato de amoníaco y 120 gramos de emulsión de almendras. Póngase por la noche una crema oxigenada.

En fin, tres veces por semana, aplíquese una mascarilla con una mezcla de yema de huevo, una cucharada sopera de miel, una cucharada de café de vinagre y otra de agua oxigenada de 10 volúmenes. Conserve esta mascarilla una hora sobre el rostro y la epidermis recuperará rápidamente toda su pureza.

Las riñas de peces apasionan a los tailandeses

El mundo salvaje y multicolor de los peces tropicales

NUEVA YORK. — (Crónica especial para Agencia FIEL-SIRS, por Earl DUNN).

Todavía no han sido descritas todas las variedades de peces tropicales aunque los especialistas han estudiado casi 200 especies procedentes de Méjico, India, Tailandia, Africa e Indochina en el vivero organizado por John y Elionor Groetzinger en White Plains. Los peces tropicales se distinguen por su variedad infinita. Unos son suaves, dóciles, de carácter sociable mientras otros, como el betta, por ejemplo, son terriblemente belicosos.

Estos animales son muy apreciados en Tailandia, pues, por su belicosidad, realizan el mismo papel que los gallos y otros animales de pelea cuyos combates son seguidos con interés por los aficionados. Estos peces son tenidos en aislamiento hasta que llega el instante del combate y entonces se les lanza a uno contra el otro mientras los espectadores cruzan apuestas. Combaten hasta destrozarse.

Los bettas machos suelen ser mantenidos en pequeños recipientes separados. Antes de la unión, el macho y la hembra son colocados en un recipiente especial de materia plástica provisto de una pared divisoria corrediza de plexiglás que los mantiene separados hasta que se habitúan el uno a la otra. Un buen día el betta emite unas burbujas de aire envueltas en un velo de saliva que irán a depositarse sobre la superficie del agua. Este será el nido donde se depositarán los huevos. El betta ayuda a la hembra a poner los huevos enroscándose a su alrededor y luego empuja los huevos hasta el nido del cual se constituye en vigilante. Muchos peces tropicales preparan estos extraños nidos de burbujas de aire y saliva que luego el macho custodia celosamente.

En algunas familias de peces tropicales, el macho o la hembra incuban los huevos y los hacen romperse en su boca. En una especie la hembra realiza esta función. Cuando el pececito nace sale de la boca de su madre, pero durante algún tiempo, en caso de peligro, vuelve a refugiarse en la misma boca.

Los bettas no son los únicos peces feroces entre los tropicales. En un recipiente del acuario de los Groetzinger hay una etiqueta que dice «anónima assassini». Sus relucientes peces llevan nombres como «Jack Dempsey», «pez bandera» o «pez joya». El propietario del acuario cuenta que el cartel fue puesto sobre el recipiente un día en que un nuevo empleado colocó un «Jack Dempsey» en un recipiente con otros ocho peces. «Jack Dempsey» se quedó sólo en menos de diez segundos. Peces de esta clase han de ser tenidos aislados unos de otros.

Muy divertidos son los llamados «guramos», blancos y rosados, que se encuentran en el recipiente y pegan las bocas unas contra otras en un beso que dura más de un minuto. Nadie sabe por qué lo hacen. Cuando no encuentran otro pez de su especie intentan besar su imagen reflejada en el vidrio. Otro pez exótico es un pequeño monstruo llamado pez león que mide 20 metros y con una aleta dorsal en forma de antena. Este pez va provisto de un veneno que causa una enfermedad mortal.

Los pirahnas son unos famosos peces devoradores de hombres. Se sabe que un banco de estos peces de mandíbula poderosa, puede asaltar al hombre y reducirlo a esqueleto en pocos minutos. Miden unos 25 centímetros y proceden del río Amazonas. Extraordinario es el pez mariposa de formas tan ambiguas que no se sabe si navega hacia adelante o hacia atrás. La naturaleza lo ha hecho así para confundir a sus enemigos que, creyendo atacarlo por la parte de la cola, se encuentran ante una boca dispuesta a la defensa. Los peces tropicales están menos frecuentemente sujetos a enfermedades, pero necesitan buena ventilación y presas vivas. Esta es una de las dificultades principales para criarlos en cautividad.

UN TRISTE RECORD DE FRANCIA

Georges Bidault será el séptimo Ex-Presidente del Consejo acusado en 22 años

PARIS. — (Crónica especial para Agencia Fiel, por Víctor Meudón). —Las opiniones están divididas en los ambientes políticos y jurídicos franceses acerca de si Georges Bidault, cuya inmunidad parlamentaria ha sido retirada, va a ser juzgado efectivamente. Mucho dependerá de la actitud futura de la OAS, de la realización de las amenazas de reanudar su actividad con los comandos llevados a la Metrópoli. En todo caso, Georges Bidault no sería el primer ex-presidente del Consejo francés llevado ante la Justicia.

DEL FUERTE DE PORTALET A LA ISLA DE YEU.—Fue el mariscal Petain, en su época de jefe de Estado, quien inauguró, un tanto imprudentemente, la «moda» de detener y entregar a la Justicia a sus predecesores. Hizo sufrir esta suerte en seguida a tres de ellos: Paul Reynaud, Edouard Baladier y Leon Blun. Los acusados fueron enviados al fuerte de Portalet, lo que no impidió a los alemanes deportarlos y a los milicianos asesinar al ex-brazo derecho de Clemenceau, Georges Mandel.

La rueda de la fortuna siguió girando y en 1945 llegó el turno a la Francia liberada de acusar a Petain y luego a Laval. Los dos fueron condenados a muerte, pero sólo se ejecutó la sentencia de Laval.

Se juzgó también después de la liberación a otro ex-presidente del Consejo, Camille Chautemps por su participación durante unas semanas en el Gabinete Petain de junio y julio de 1940. Fue condenado en rebeldía a cinco años de cárcel, pero no cumplió la pena.

Georges Bidault será, pues, el séptimo ex-presidente del Consejo francés llevado ante la Justicia, porque De Gaulle y Mendes France, juzgados y condenados en rebeldía bajo la ocupación, el primero como «traidor» y el segundo como «desertor» sólo eran en aquella época un general y un ex-subsecretario de Estado. En cuanto a Edouard Herriot, deportado también a Alemania, no fue detenido ni acusado, sino sólo «vigilado» por Vichy y su deportación fue obra de los alemanes.

Seis y probablemente pronto siete ex-presidentes del Consejo acusados en el plazo de 22 años es un record bastante impresionante, que sobrepasa sin duda a todos los extranjeros. En Alemania, Hitler dejó en paz a sus predecesores ninguno de los cuales fue procesado por los nacionalsocialistas. Es cierto que varios de ellos consideraron más prudente marcharse al extranjero. Los vencedores juzgaron al ex-canciller Von Papen, pero éste fue absuelto en Nuremberg, mientras que el almirante Doenitz, efímero sucesor del Führer era condenado a diez años de cárcel.

LOS «VENCIDOS». — La mayor parte de los países vencidos juzgaron después de 1945 a los que les habían conducido a la derrota. Rumania juzgó a Antonesco. Hungría a Szalassi, los checos a Monseñor Tiso, etcétera. En Italia, Mussolini fue ejecutado prácticamente sin proceso, pero es indudable que si hubiera sido llevado ante un tribunal su suerte hubiera sido la misma.

En el Oriente Medio es frecuente juzgar o ejecutar sin proceso a los vencidos de las revoluciones. La costumbre existe también en los países asiáticos. Pero es más rara en Europa Occidental. No se conocen exprimeros ministros procesados y juzgados desde hace medio siglo en Inglaterra, Holanda, o Suecia. Sin hablar de Suiza donde este puesto no existe. Francia ha procesado ya a seis ex-presidentes. ¿Se cerrará la lista con el séptimo, Georges Bidault?

MOSAICO DE NOTICIAS

CANDIDATOS AL PREMIO NOBEL DE LITERATURA DE ESTE AÑO

ESTOCOLMO. — Para el Premio Nobel de Literatura, que ha de concederse en octubre, se habla del suizo Max Frisch, del norteamericano J. D. Salinger, del húngaro Deri y del eterno candidato Moravia.

Pero los «auténticos favoritos parecen ser dos «desconocidos»; el anciano poeta norteamericano Robert Frest (88 años) y el danés Isak Dinesen.—(FIEL).

MAS MUJERES QUE HOMBRES AL VOLANTE PARA 1980

DETROIT. — Los fabricantes norteamericanos de automóviles prevén que, hacia 1980 habrá más mujeres que hombres al volante de los coches de turismo, en parte porque cada vez hay más mujeres con ingresos elevados y en parte también que la salud y los nervios de los hombres estarán en tales condiciones que no podrán conducir. — (FIEL).

TAXIS PARA ANIMALES

LOS ANGELES. — En esta capital acaba de inaugurarse la «Pampored Pet Taxi Service», una especie de coches-ambulancias para animales a alquilar por las personas, sobre todo mayores, que quieren llevar urgentemente a sus gatos, perros, monos o pájaros a casa del veterinario.

Los vehículos están provistos de cestas o jaulas «confortables» para el transporte de los «pacientes».—(FIEL).

EL AÑO PEOR DE BROADWAY

NUEVA YORK. — La temporada 1961-62 ha sido la peor que los teatros de Broadway han conocido desde 1930. Las causas no saben si achacárselas a la falta de buenas obras, a la situación política y económica del país o a la creciente competencia de la televisión.—(FIEL).

HAY QUIENES TRABAJAN A LOS 92 AÑOS

CHICAGO. — De los 677 hombres de más de 92 años, interrogados en Chicago, todos pertenecientes a las clases sociales acomodadas, sólo catorce abandonaron su actividad profesional antes de los 59 años y 114 alrededor de los sesenta. Muchos de ellos continúan trabajando... a los 92 años.—(FIEL).

LAS CURIOSIDADES DE NUEVA YORK

NUEVA YORK. — Los museos neoyorquinos (entre ellos el famoso Guggenheim, Museo de Arte Moderno) sólo ocupan el octavo lugar de las curiosidades que los provincianos y los extranjeros quieren ver en Nueva York.

El primer lugar lo ocupa invariablemente el Empire State Buildin, el mayor rascacielos. La Estatua de la Libertad ocupa el tercer puesto. El Palacio de Cristal de la ONU el quinto y Greenwich Village, el séptimo.—(FIEL).

La novela rosa la más «taquillera» de la literatura española

Según datos de la Unesco, las obras de Corín Tellado se han difundido en 37 países

HA ESCRITO 350 NOVELAS EN TRECE AÑOS

Ficha personal: Asturiana, treinta años, casada, dos hijos, treinta trajes, coche, y una novela cada cuatro días

Por Jaime PEÑAFIEL

Casualmente ha caído en mis manos un curioso boletín de «Hechos y Cifras», editado por la Unesco con el título de «Internacional Statistios Kelating of Education Culture and Mass Comunicatiox» y que recoge los nombres de los autores cuyas obras han sido difundidas durante el año 61 en mayor número de países.

Con curiosidad hojeé dicho boletín buscando sobre todo algún nombre español de nuestras letras.

Después de leer con detenimiento la larga lista que encabeza Tolstoy seguido de Julio Verne, Agatha Christie, Chesterton, Simenon, Gorki, Peal S. Buck, Koening, Graham Greene, Pasternak, Hemingway, Kipling, Aristóteles, Somerset Maugham y otros de fama parecida, mis ojos se quedaron clavados en un nombre que sin saber por qué, mé resultó conocido, casi familiar Corín Tellado.

Tras ella, Foe, Kipling, Meliére, Fulton Shonn y Mao Tse Tung.

Durante unos minutos estuve dándole vueltas a la cabeza al nombre de Corín Tellado. Absolutamente desconocido para mí, pero machaconamente visto en algún sitio.

Pasó la mañana. Casi llegué a olvidar el extraño nombre que había leído entre las impresionantes listas de premios Nobel y autores del más clásico mundo de la literatura universal.

Regresabá a casa en el metro. Frente a mí, una muchacha leía una de esas novelitas en octavo llamadas «rosa» y que no valen más allá de seis pesetas. El título me llamó la atención: «No debo casarme contigo».

El autor de aquella novelita de título extraño, se llamaba Corín Tellado.

Esta era la autora cuyo nombre yo había leído aquella mañana en el boletín de «Cifras y Hechos» de la Unesco, después de Aristóteles y antes de Daniel de Foe, por el hecho de que sus obras, estas novelitas que se traga la gente en el metro o en autobús, habían sido difundidas en 37 países. Increíble.

Inmediatamente intenté localizar a esta mujer, que de una manera tan sensacional saltaba al primer plano de la actualidad.

ASOMBRADA

Una editorial madrileña me informó de que la exclusiva de sus obras pertenece a una firma catalana. La editorial barcelonesa me comunicó por teléfono que se trataba de una autora natural de Gijón. En Gijón me remitieron a Bilbao y desde Bilbao me pusieron sobre su pista: Barcelona otra vez, donde Corín Tellado se encontraba accidentalmente de paso, en viaje de turismo hacia la Costa Brava.

Ella no sabía nada de esta noticia difundida por la UNESCO. Tras comunicárselo por teléfono, hubo un silencio en el que procuré imaginarme la expresión de su rostro.

—Corín...

—Diga...

—Creí que se había cortado... ¿Impresionada por la noticia?

—No. Asombrada simplemente.

Su voz ha temblado un poco. Me pareció notar que se sonreía nerviosamente.

—Tras el nombre de Corín Tellado, ¿se esconde algún seudónimo?

—No. Es un diminutivo. De Socorro. Cuando era pequeña me llamaban Socorrín. Mi nombre es Socorro Tellado de Ezgoquizaga.

—¿Casada?

—Desde hace tres años.

«ATREVIDA PUERTA»

Hasta ahora no he tenido tiempo de leer sus novelas. Pero yo tenía el convencimiento de que la mayoría de las escritoras de novelitas rosas eran mujeres maduras para las cuales el amor había pasado de largo sin llamar a su corazón. Así se lo digo. Se ríe a carcajadas.

—Siento defraudarle. Pero no sólo soy casada, sino madre de dos criaturas: María Begoña y Domingo.

—¿A qué edad escribió su primera novela?

—A los 17 años, siendo colegiala de las Hermanas Paúles de Jesús y María de Cádiz.

—¿Cuál fué el título de su primera obra?

—«Atrevida puerta». Era un «atrevido balbuceo, por el que me dieron 300 pesetas.

—¿En qué empleó el dinero de esta novela

—En comprarme un traje de baño.

350 NOVELAS

Corín Tellado tiene una voz pastosa. Sus respuestas son secas y tremendamente sinceras.

—¿Cuántas novelas ha escrito hasta este momento?

—Trescientas cincuenta.

Corín Tellado tiene en la actualidad 30 años. Empezó a escribir, como nos ha dicho a los 17. En su haber: 350 novelas. Un promedio de dos por mes.

—¿Qué tarda en escribir una novelita.

—Seis días. También las escribo en cuatro. Cuanto menos tardo en escribirlas mejor me sale.

—¿Qué le dan por ella?

—Lo suficiente para vivir bien.

Yo diría mejor que para vivir extraordinariamente bien. Tiene un coche Dauphine, treinta trajes, quince pares de zapatos. Y muchas alhajas. Viaja por el extranjero y en el verano se traslada desde Bilbao, donde tiene un hogar, a la Costa Brava, donde vive en hoteles de lujo.

—¿Qué novela fue la que le dió más fama?

—«La hija del jefe».

—¿Dónde cree que estriba el éxito de sus novelas?

—En los títulos y en que terminan bien.

50 CARTAS DIARIAS

Corín Tellado es bajita y pelirroja. Es decidida en sus negocios. Atrevida en sus argumentos, que no están basados nunca según me dice, en la realidad, sino en la imaginación calenturienta y romántica al mismo tiempo.

¿Recibe muchas cartas?

—Unas 50 diarias. Y no crea que sólo son jovencitos, sino también de señoras de 60 y más años. Incluso en una ocasión me escribió un hombre. No le gustaban mis novelas.

El marido de Corín Tellado es un industrial bilbaíno y se mantiene al margen de la producción literaria de su esposa.

Pero está satisfecho de lo que escribe.

Corín se confiesa una mujer positivista y le gusta escribir simplemente porque «me satisface», gano dinero y doy gusto a la gente».

UN NUEVO ESTILO

Al regreso de su veraneo Corín Tellado intentará un nuevo estilo: novela grande.

Mientras tanto, en los kioskos donde yo compro los periódicos, en el autobús o en el metro que me lleva a casa, seguiré viendo todos los días a las muchachitas calcetineras, a las jovencitas en estado de merecer y a las señoras maduras enfrascadas en la lectura de estas novelitas «rosa» donde, los dedos de Ralph acarician los ojos verdes, brillantes, de Joan, aquella mujer que lo había despreciado todo, su fama, su carrera, su satisfacción profesional, por su cariño».

Este es el último éxito de la mujer que la UNESCO ha situado entre Aristóteles y Daniel de Foe para la posteridad.

«Europa Press»

Se descubre una cadena de montañas submarinas en el Artico

HELSINKI. — Según noticias procedentes de Leningrado, los nuevos datos geofísicos y geomorfológicos obtenidos por los sabios que hán investigado recientemente aquella zona, indican que el fondo del mar se eleva en la parte central de la depresión de Nansen, en el Océano glaciar Artico. Los especialistas han trazado un mapa esquemático del espesor de la corteza terrestre del Artico, partiendo de investigaciones geofísicas realizadas en este Océano y en sus mares interiores. El espesor de la corteza terrestre bajo los mares polares pertenecientes a Eurasia es aproximadamente de tipo continental, o sea de unos 30 kilómetros. Pero más al interior del Océano se observa una disminución sensible y el espesor se reduce a 15 kilómetros. En la parte profunda de la cuenca ártica, los investigadores suponen que la corteza es todavía menos espesa, particularmente bajo la cadena submarina de montañas recientemente descubiertas. —(Fiel).

M.C.D.2022